時報

民國念一年 七月十日 星期日

今天貳大張售大洋三分四厘

第壹萬零零十三號

中華郵政特准掛號立券按照總包特別優待寄遞之報紙

有美皆備 無麗不臻

昔人以紅袖添香夜讀書爲風流韻事

今人若于夜讀神疲時得愛人進美麗牌香煙一枝其風光韻致豈輸與古人耶

美麗牌香烟

華成煙公司出品

時報廣告刊例

頭等長行 每行一元八角 計十寸高二行起碼

（報名兩旁上封面中版每次洋二百廿五元正）（第五版（即電影時報）每行十五字高每行五角第大版新光每行卅一字高每行一元均三行起碼）

特別長行 每行九角 計五寸高登在新聞欄中三行起碼

特別短行 每行六角 計三寸三分高登在新聞欄中四行起碼

▲附註▼ 計算行數字數以本館五號字爲標準

時報定報價目 本埠及日本 一個月一元 三個月二元九角 六個月五元七角 九個月八元四角 全年十一元 南洋歐美 一個月二元四角五分 三個月七元一角五分 六個月十四元一角 九個月二十元八角五分 全年二十七元四角

報館設於上海浙江路七〇八號（小花園轉角）電話九一二〇四 九一二〇五 九一二〇一 廣告部 設於漢口路廿四號 電話九一二一〇 電報掛號二三一四

商務印書館股份有限公司舉行股東常會通告

茲定於七月十日（星期日）下午二時起在上海北河南路市商會舉行本公司股東常會並報告公司被難及善後情形並決定公司將來方針屆時務祈 各股東早臨爲盼除專函通知外特此公告再自登報之日起至開會日止停止股票過戶合併奉聞 又各股東通訊地址如有變更即希 函知本公司股務處更正爲要

商務印書館董事會謹啓 廿一年六月十日

大夏大學暨附設大夏中學招生

㈠大學本科 文理教育商法各學院一年級新生及二三年級轉學生 ㈡師範專修科 第一年級新生 ㈢中學部 高中普通科師範科商科三年級上學期新生高中普通科師範科商科一二年級下學期新生初中一二三年級上下學期新生 ㈣報名日期 七月廿五 ㈤考試日期 八月九十兩天 ㈥章程 大中學部各印有一覽函索附郵一分即寄 ㈦附註 共汽車自大中學二部男女生均須投考

教育部備案 教育局立案

私立上海民立女子中學校招生

教育廳立案

蘇州私立萃英中學校招生

江蘇教育廳立案

蘇州私立樂益女子初級中學招生

四明銀行添設上海南市分行廣告

㈠開業日期 七月十三日 ㈡分行地址 新開河民國路臺灣路轉角 ㈢業務 設商業儲蓄兩部各界惠顧至爲歡迎

上海華商證券交易所股份有限公司召集第二十一屆股東常會通告

本所依據章程第十六條定於民國廿一年八月七日（星期日）下午二時在本所開第二十一屆股東常會報告帳略及營業狀況除查照股東名冊所列通信地點函送入場證等件以便股東携帶入場與會外特再登報通告備得周知 並自七月八日起遵章停止過戶至股東會終了日止特此通告

英商開平礦務有限公司

中國紅十字會啓事

本會會址業已遷移二馬路望平街西首四十二號定於本月十一日（星期一）下午二時至四時行開幕典禮敬備茶點恭請各界光臨參觀指導無任企盼（本會電話已改爲九〇一〇〇及九〇一〇九）

顧拯來先生報喪

飛啓者顧拯來先生痛於民國二十一年七月七日巳時積勞病故滬寓距生於光緒十三年古歷正月十八日卯時享壽四十有二歲現遺體暫置膠州路萬國殯儀館擇於本月十日下午四時大殮十七日上午九時出殯哀此訃聞（恕訃不週） 顧培德堂（治喪處上海西門方斜路兩江女體校）

唐碑

〇宋庫本夫子廟堂碑三元〇唐本廟堂碑六元〇宋拓線斷本皇甫碑三元六〇翁藏九成宮三元〇董藏九成宮二元〇唐九拓成宮六角〇宋拓虞恭公碑二元六〇宋拓溫彥博碑一元六〇宋拓衛景武公碑二元五〇網目版宋拓玄秘塔一元六〇宋拓玄秘塔五角〇唐拓柳金剛四册一元八〇珂印柳書金剛經一册四元〇原拓碑塔銘五角〇宋拓褚河南聖教序二元八〇墨皇本北宋拓聖教序四元六〇周藏北宋聖教序四元〇薛少保行禪師碑三元〇雲麾將軍碑五元〇雲麾李思訓碑二元四〇何藏李北海法華寺碑四元〇趙藏麓山寺碑四元〇李藏李秀碑五元〇又化度寺碑一元四角

上海望平街 南京太平街 有正書局啓

蘭勃脫白脫勃公司出品

衛國陣亡將士遺族撫育會勸募基金啓事

我們後死的同胞！一二八前敵將士抗日的血戰，你們尚能回憶麼？諸將士爲民族爭生存，奮不顧身的犧牲性命，我們應該怎樣的撫慰其遺族，以顯示我們的民族性，本會已代我同胞擬就撫慰的辦法了，希望同胞們傾囊捐助，共襄本會的義舉！

常務委員　許世英　朱慶瀾　陳其采　柏文蔚　褚輔成　杜月笙　史量才　張嘯林　馬少山　王曉籟　鄔志豪

保管委員　林康侯（銀行公會代表）　王曉籟（市商會代表）　胡孟嘉　徐永祚　王伯元

收款處　中國銀行　交通銀行　四明銀行　上海銀行　中南銀行　東亞銀行　金城銀行　和豐銀行

今日引翔鄉賽馬

本會於七月九日十日賽馬兩天准下午一點三刻起步會員搖彩套頭票請至靜安寺路七七〇號本會定購再馬書可向本會及五馬路順利印刷公司四川路祥記書店購取此佈

上海中國賽馬會啓

陳浩眞 林德鋆 訂婚啓事

我倆承朱震西嚴鶴蓀兩先生之介紹並得雙方家長同意茲於國歷七月十日在蘇訂婚謹聞

陳浩眞 林德鋆 同啓

開明書店 特設廉價部

地址：四馬路中市

廉價規約

一、廉價書籍，陳列於本店總發行所特設之廉價部，逐日更換，任憑選購。
一、廉價書籍折扣低減自五折至一折不等，均分別在書背標明。
一、廉價書籍祇許本埠讀者自由選購，外埠函購，恕不應命。
一、廉價書籍概以現款交易爲準，不得以書券兌取。
一、廉價書籍一經選定概不退換。
一、廉價書籍所備無多，售完爲止。

歐戰後經濟回復之障碍撤除
德賠款一筆勾銷
擺脫舊日束縛 開復興新局面
德人以政治要求未解決及仍須担負三千萬萬馬克善後金尙表示不滿

◎洛桑電、八日下午一時外間始悉歐戰後阻礙世界政治經濟恢復之賠款問題、已獲解決矣、是時英相麥唐納從議場出、告記者曰、「不久將有極好消息」、法總理赫禮歐旋亦離會、興奮異常、大聲呼曰「已辦妥矣」、時記者羣中適有妙齡女郎二人、一德一法、赫覩之、趣吻其頰、表示其欣悅也、議妥之條約、將稱爲一九三二年洛桑公約、內容分三部、㈠導言、㈡政治宣言書、㈢決議案五項、

各國降心相從

八日夜洛桑會議召集全體大會、討論代替楊格計劃之新協定後、即予通過、定於明晨正式簽字、按自歐戰休戰以來、各國爲賠款問題召集之國際會議、大小已逾四十次、今始獲得最後解決、將凡爾賽和約中之財政條款一筆勾銷、猶憶凡爾賽議和時、德代表團表示願出賠款一千萬萬馬克、當時協約國代表均嗤之以鼻、謂其相差太遠、立予拒絕、乃今日德國所付賠款總額、連此次所定可付之三十萬萬在內、併計尚不足當初願出之半數、足徵時遷境異、各國自能降心相從也、

會議最後一幕

九日晨十時、賠款會議在嘉樂興宮之中、舉行歷史上可紀念的全體會議、新聞訪員三百人、先時聚集會場、案上置有金筆、以備六大國簽字於協約、開會後、由英外相西門代表英政府宣讀一文、聲明債權國展長停付期限、以至洛桑協約批准或有關係之任何一國批准之日爲止、繼由法財長雅曼馬且代表法政府、意外相格蘭第代表意政府、先後宣讀同樣之聲明文、於是協約與附件由麥唐納·赫禮歐·巴本·吉田·麥斯克羅尼、依次簽字、全約以英法文分繕並列、文義相同、並由加拿大代表史通、紐絲綸代表維爾福、澳大利亞代表李利、波蘭代表柴斯基、輪流簽字、巴本最後簽字、加於約文之洛桑城印章、爲係一五二五年所鐫、簽字畢、麥唐納乃以非常深沉之音調致詞曰、吾人之工作、業已告竣、吾人經三星期後始獲安協、因戰事之在記憶中者尚多、而一旦欲拔除之、較任何事爲難、以故安協不易即達、吾人在此之工作、已於歷史中置一新頁、此非一章之結局、而爲新章之起點、彼加諸一國之巨數賠款、實非一國之担負、而爲各國之創痛、前加於德國之担負、曾擾亂世界之貿易、遠如紐絲綸澳大利亞、亦爲波及、即自可支持之衆國、亦如吾人之大受打擊矣、公共之禍患、實有賴乎各個之禦患、歐洲不能獨自存在、吾人不能在歐洲周圍築一壁壘、在此間簽字之協定與條約、必須有他處之回應、余之希望、乃在日內瓦告成大功、而終止濫費金錢於軍備、惟軍縮今尚未成熟、吾人在各國間必須具有勇氣與信任、及行道德的軍縮、吾人必須邁步前進、俾達安濟與和平之目的而後已、今日德國所取之態度、皆須具大無畏之精神、吾人必須伸出親善之溫手、並鼓勵各國奮鬥、擺脫舊日之束縛、吾人需各國之共同合作、欲達此目的、吾人東方之友、即日本必須加入、並對國聯表示忠誠、同於他國、以待吾人可坐於自己之無花果樹下、以享和平云云、麥氏說至此、面向日代表團、會衆聞麥氏此言而含深意之演說、皆大爲感動、喝采之聲、震耳欲聾、麥氏致詞畢、議長贈以表彰象的花球分贈各職員秘書新聞家專家及與會議工作有關之人、麥氏於最後用其主席之小鎚前擊稱、渠對於會議結果、不無抱憾、但渠對於洛桑之成就、固可傲然欣然離此而歸也、會議於十一時二十五分閉幕、旋由洛桑市議會以榮譽證分贈各代表及各報代表等、

協定序言全文

洛桑協定序言之全文如下、「本協定簽字各國、在洛桑集會所討論者、爲世界大戰所遺各問題中之一種、其所抱至誠之希望、在於公同創造一種新秩序、俾各民族得本眞正邦協和、相互合作、及共維正義之精神、以步後此信用之成立及發展、洛桑會議、已告成功、賠償當完全取銷、簽約各國、以爲全體民族所渴望之和平、求其實現、使特此次成績、尚嫌不足、第此次成績、自其本身而論、已甚重要、且爲全體躬籌締造之結果、故簽字各國、希望歐洲及世界所有和平份子、對於此舉、均能了解、而予以重視、並希望此次協定之後、尚有其他新事業、相繼成功也、眞正和平、如欲完全實現、必經濟政治全部問題、均入於和平途徑、並廢棄一切武力及强暴而後可、此次洛桑之成功、即爲眞正和平之又一保障、既有此舉、則以後各民族、即易於互相維持、故願洛桑會議而起之新事業、亦易於收功矣、」

議決五項協定

（第一條決議案）宣告德協定、關於供給償付二十萬萬馬克之債券事、規定此項債券、照實收九十、年息五釐、提百分一充準備金、但非至三年後市場情形可許此項債券依照上述辦法發行時、不得發行、如從批准日起、逾十五年猶未能將此債券發行、則須作廢、此項債券、由國際淸理銀行保存、專充歐洲善後基金、（第二條決議案）規定關於信券之過渡辦法、（第三條決議案）言及德國以外之賠款、聲明此英法意比四國、已依前進行援助東歐國之一種計劃、而以爲得向歐洲東部與東南部善後之第一步驟、此案並規定布國與匈牙利賠款償付之履行、應保留至十二月十五日、（第四條決議案）規定委員會、應向歐洲聯盟之組織委員會報告所需之排除目前困難之計劃、並移轉關於糧食價格之問題及一般連帶問題、（第五條決議案）言世界經濟與金融會議事、已定請國聯召集之、會議地點留待公決、不必在日內瓦、並決定組織專家委員會、研究該會議將磋商之金融與經濟問題、屆時請美國派員加入專家委員會、

不許再用武力

洛桑協定尙有政治附件、惟措辭殊含混、略謂簽約國意見、認洛桑會議之工作雖極重要、非需各方面巨大犧牲、但仍不能充分獲致永久之和平、爲鞏固此工作維持政治與經濟方面之和平計、各國今後應禁止再用干戈或任何方式之武力云云、

政治繼續要求

八日巴本在無線電播送演說中、首先說明洛桑長時期協商所得之成績、次推論洛桑會議、如遭失敗、則將發生如何結果、巴氏之言曰、「從此德國信用、將從新飛騰、日後發展所需之主要條件、亦從此取得、而洛桑會議之成績、已爲全世界開一新紀元」云、巴氏最後對德國人民保證、謂軍備平等、及廢除凡爾賽和約中規定戰責任之條文、德國仍將繼續要求、

相差何啻天壤

按照楊格計劃、德國自目下至一九八八年七月三十一日止、尙需撥付一千一百十五萬八千九百二十萬馬克、（又訊、巴本在洛桑無線電台廣播演說、德國依楊格計劃應付賠款數爲一百二十萬萬馬克、）今在洛桑協定、祇須撥付三十萬萬馬克、相差何啻天壤、不可謂非德國復興途徑上之一大成功也

德報表示不滿

柏林九日電、柏林報紙抨擊洛桑協定頗烈、對於德總理巴本個人攻擊尤力、大多數報紙均稱德國負債務之負担依然未減、國家社會黨要人更斥現政府同意於法國條件、要求打倒巴本政府、但言德國仍須受洛桑所簽條約之拘束、按國家社會黨與其他方面之反對、實有數種動機、其主要者、當德代表赴會時、聲稱決意不再付一芬尼、今仍允付三十萬萬馬克、德人希望獲得軍備之均等、未能辦到、再德代表未能取消和約戰爭責任條款、尤爲衆怒之的、

染毒現已拔除

倫敦九日電、英國輿論對於洛桑協定、雖有數方面認爲不甚滿意、但大都視爲差强人意、或可爲趨向世界經濟恢復之眞正步驟、每日郵報稱爲一九一八年十一月以後之最佳消息、每日郵報稱爲大成就、泰晤士報稱歐洲經濟制度所染之毒、現已拔除、但病體猶弱云、

美願討論戰債

華盛頓八日電、今日美國務院評論洛桑解決辦法時、謂美國今已準備與關係國開始談判之各個債權國討論歐洲戰債問題、

陳調元部首批過揚
由皖移防江北

揚州訊、陳調元所部軍隊奉命移防江北、已由合肥安慶等處紛紛開拔、開抵鎭江浦口一帶轉乘內河小輪進發江北、八日晨有小輪四艘、各拖民船三四艘、滿載隊伍輜重約一團、午後過揚北上、並派副官到揚接洽駐地、所有淮揚各地梁軍亦均徵僱輪舟開始出發、因之內河小輪頓告缺乏、原有班輪多暫告停駛、

美麗牌

有美皆備　無麗不臻

華成煙公司出品

江北人大批男女及小孩 嫌疑被捕

蚌埠通訊、此間公安第四分局於六日下午捕獲向井投毒嫌疑之鹽城人徐劉氏徐振聲等五名口、訊問堅不承認、並供稱、尚有同來江北人多人、分住車站後三元棧福安棧一帶、在外賣藥看相爲生、當派長警會同公安第一分局巡士、按址伺捕、候至傍晚、同來賣藥之江北人、陸續返寓、比即一一就捕、第二次計捕犯嫌疑之江北人劉友三·李宗仁·徐步高·朱紹雲·王國法·婦人劉徐氏·徐司氏·徐李氏八名口、另外小孩七名、並搜得大批藥材、一併帶至第四分局、所獲各人、均爲鹽城人、自云賣藥看相、其最令人可疑者、同來之大批男女、均爲江北人、住於客棧之內、一概未帶行李、第四分局當將兩次拿獲之男女嫌疑二十名口、及所獲藥品、一併解送公安總局、押於拘留所內、總局司法科、定於七日晚一一提案審訊、聞此次同伴來蚌之江北人、共有百餘人之多、均分散附近、公安局異常注意、已派探警密査、

國民政府命令

◎國府八日令、▲行政院政務處長許靜芝另有任用、許靜芝應免本職、此令、▲任命彭學沛爲行政院政務處長、此令、▲任命李聖五爲行政院參事、此令、▲任命郝夢齡爲陸軍第五十四師師長、甘芳爲第五十四師副師長、孔繁瀛爲第五十四師參謀長、白嵩山爲第五十四師軍需處長、白香濤爲第五十四師軍醫處長、劉子權爲第五十四師一六一旅旅長、劉家麒爲第五十四師一六二旅旅長、張世傑、貽珩、王蔭臣、劉書春、王晉、杜凌雲爲第五十四師團長、此令、▲任命陳昌祖爲軍政部航空署機械科長、此令、▲山東鹽運使張煒、山東印花煙酒稅局長項介人、江西印花煙酒稅局長趙雲生、河南印花煙酒稅局長黃逢洲、安徽印花煙酒稅局長趙傳祺、均另候任用、張煒項介人趙傳祺趙雲生黃逢洲應免本職、此令、▲任命李鳳曜爲山東鹽運使、韋頌冠爲江西印花煙酒稅局長、方鶴先爲安徽印花煙酒稅局長、李無羼爲山東印花煙酒稅局長、潘廷武爲河南印花煙酒稅局長、此令、▲行政院長汪兆銘呈、據陝西省政府主席楊虎城呈稱、秘書張振鐸、科長龐明倫、另有任用、均請免本職、應照准、此令、▲行政院長汪兆銘呈、據陝西省政府主席楊虎城呈請任命蘇資深爲陝西省政府秘書、張振鐸爲陝西省政府秘書處科長、應照准、此令、▲行政院長汪兆銘呈、據南京市長石瑛呈稱、參事張育海、秘書處秘書魏楨、謝徵孚、崔瀛、科長王鵬翔、社會局科長劉旭、陳東乾、財政局科長陳陸章、鈕雨農、工務科長林端書、教育局科長王宥山、秦祝三、衛生局科長張恕、張崇德、衛生局技正陳瑛、土地局科長韓家祥、呈請辭職、土地局科長田雨南另候任用、均請免本職、應照准、此令、▲行政院長汪兆銘呈、據南京市長石瑛呈請任命許龍達翔爲南京市政府秘書處秘書、楊昭鄂子軒熊霖爲南京市政府秘書處科長、許蟠雲曉選文爲南京市政府社會局科長、徐若霖張此麟王旭爲南京市政府財政局科長、陳邦傑爲南京市政府工務局科長、應照准、此令、

中華口琴會徵求暑期特別班男女會員

宗旨：研究口琴音樂、提倡高尙藝術、並發揚民族精神
時間：每逢星期二、三、四、五下午六時至七時（甲組）同、中午一時至二時（乙組）同、上午八時至九時（丙組）三班
程度相同
學科：均一個月畢業、能吹單音、複音、顫音、響音、八度和音、三度和音、裝飾音及高低中音等、並能吹奏各種愛國雄壯名曲、畢業後得加入高級班、口琴隊
會費：每人約五元、講義免費、口琴由會代購每具約三元左右、並得免費代修
指導：口琴專家本會會長王慶勳先生個人負責教授、
報名：即日起至十五日截止、開班、
會址：四川路北京路口一六八號三樓

注意

本會本埠并無分會各界士女幸勿爲其他似名之口琴學校或口琴隊所悞

梅毒復發

夏日炎熱，患梅毒者有復發之虞，滿面潰爛，周身酸痛，是毒發之現象，宜速醫治，本藥房發行哈蘭士六零六，內服的淸血滅毒，功效絕偉，患者一經治愈，永不復發，外搽的拔毒生肌，無論何種皮膚潰爛，立搽立愈，

▲內服六零六每瓶大洋一元　外搽六零六藥膏大盒一元小四角

上海四馬路 太和藥房發行 各藥房均有售

南通 救濟院長撤職查辦

南通縣救濟院長趙曾華、在鎭江森宿縣黨部女委員劉紹平、經省會公安局拘罰、地方各界、向省控趙、劾民政廳令縣府云、查該院長趙曾華、行爲不檢、實屬不知自愛、應立予撤職、由縣依照各地方救濟院規則第三條、另行遴任、查該院長在任經營各項、究竟有無營私舞弊情事、並應嚴切查辦、合行令仰該縣長、迅卽分別遵辦具報、

揚州 擅築私埧 抗令被拘

縣屬瓜洲悅來鄉鄉長張歐山等前控張國擅築私埧、妨害公共水利一案、經一區公所查勘、勒令剷除無效、呈報縣府、復經指令公安局派警執行、訊張違抗不遵、傳訊又不到避、八日由該局將張拘獲、解縣辦理、

綁匪逃滬 派警迎提

南通綁票匪曹龍四、逃往滬上、經淞滬警備司令部緝獲、訊明該犯在通綁人勒贖、爰函南通縣府、派警迎提歸案法辦、

平湖 徵收舞弊 被控查辦

本邑徵收處積欠田賦、截至本年六月份止、數達三十萬元之鉅、聞十之八九、爲徵收員所侵吞、業經公民呈控省府、奉批飭交財廳、轉飭省委童超英會辦、

警隊長處刑 在宜興監禁

南通前警察隊長嚴甸南、違法殃民、經省府拿辦、判處徒刑十年、已送宜興縣監禁、

水警拿獲土匪

搶刼嘉興烏橋之土匪張阿三、於八日上午、被水警駐平湖探拿獲、抄出手槍一支、子彈多粒、當解第九區收押

報學社慰勞社長 戈公振談被捕經過

中國報學社上海社同人、昨午在味雅酒樓公宴慰勞新由北方歸來之社長戈公振氏、席間戈氏談及東北報紙除日人所辦者外、其餘皆苟延殘喘、而消息又由日本通信社一手包辦、滿紙胡言、讀之惟有憤恨、關內報紙、無從入境、偶得一紙、珍若拱璧、故東北人士、在日人愚民政策宣傳之下、可謂與世界消息隔絕、其精神之痛苦、有甚於牢獄、又談在瀋陽被捕經過、謂彼爲新聞記者、此行首在明瞭眞相、聞不如一見、自不能因日人之恫嚇、而無所活動、故抵瀋以後、曾先後入城三次、並曾冒險至戰事發生地點之北大營一次、至第三次爲日人偵悉、當彼在四平街附近之一茶社憩息時、被拘入省會警察第一分署、迫請命於警察廳長日人三谷淸、終以彼爲調查團之一員、頗覺難於措手、於是仍派分署長護送回附屬地、而堅囑不可再來、並請轉告中國代表處人員、謂無論何人、如再走至附屬地以外、定必槍決、事後又接到匿名信一封、亦無非恐嚇之詞、蓋傀儡組織何嘗有絲毫東北民意之存在、日人恐其內幕揭穿、故嚴防中國人有秘密接洽、其不惜製造恫嚇空氣、關鍵在此、然以中國人入中國境、而無端受此侮辱、同座聞之、均爲憤慨、聞戈氏以工作尙未結束、不久仍須北上、

精武體育會啓事

本會運動場地處橫浜橋、適當戰事之衝、前因不得已而停辦、今該區警權業經收回、我會自應亟行規復、俾供會員鍛鍊體育之需要、用特派委專員料理所有浴室等各種設備、亦可次第舉辦、爲特登報通告、務望各會員速臨福德里本會登記、以候通訊、而利進行、此啓

秦少周牙醫生啓事

本醫生因房屋翻造今遷至先施公司後面廣西路天津路口二百十七號老診所仍設在北江西路自來水橋堍

總局四三五七六號　分局九四七五五號

全昌

電熔製造　白金首飾　眼鏡

至聖水

久戰之後　又遇夏令
虎疫可怕　不可坐視
欲求平安　速備良藥

行銷二十餘年所治時疫霍亂急痧功效卓著救治人命何止萬千宜速爲購備幸勿等閒視之

總發行所　上海四川路三和里口　震寰藥廠啓

美橘

新到美國「聖凱司」（SUNKIST）老牌美橘

廉價發售　大號每打大洋一元六角　二號每打大洋一元三角

同茂伙食公司　靜安寺路八九三號附近張家花園　電話三〇六四一　三八七三〇八〇

唐拾義久咳丸

專治各種纏綿咳症及時行感冒之不愈　每瓶一元二角　各埠均有經售　上海廣西路口父子大藥廠

保障夏令康健

應先留意飲食

夏令疾病。多從飲食而起，肥鮮油膩，實爲病媒。若能摒絕葷腥，採取淸淨菜蔬，調以味精，不特風味極佳，並可免染百病。

味精純以麥精製就，滋養豐富，鮮美絕倫。食物中但加少許，即成美味，以云經濟，無出其右且以少數之代價，能致無窮之口福，除味精外，決無其他貨品，可以令君滿意也！

購買時務請指明「佛手老牌天廚味精」爲荷

各埠南貨食物店均有出售

上海天廚味精廠創製

十九國代表 表示贊助胡佛計劃

◎日內瓦八日電、軍縮會議之主席委員會、昨開始討論胡佛計劃、今日續會、辯論已有進展、對於贊助胡佛計劃者、共有十九國代表、表示希望此爭計劃、可促成實際結果、十九國代表中、有小國代表九人、彼等聲明贊助裁減計劃、但須與受國協之小國、情形特殊、亦應加以考慮云、主席委員會、及總委會、可於十週初開會、或竟決議案、該草案須由英外相漢門德日提出、將包括在過去五月間之各議已同意之各點、現代表團對於主席委員會之議論、閉會滿意云、（路透社）

英對印度憲法難題 改交英上下院合組之委員會辦理

印人不滿意 圓桌會議顧問辭職

◎倫敦九日電、英政府近曾決定將印度憲法難題、不交圓桌會議之委員會、但交英國上下院所合組之委員會辦理之、印人頗表示不滿意見、參加討論、此項決定宣佈後、印人頗不滿意、故圓桌會議顧問委員會議員傑雅客、曾已辭職、謂渠前面向印度當局、聲明計劃變更、不僅在手續、並且在實質、與對於新辦法、不能有切對於憲法之信任云、（路透社）

環球飛航失敗後 兩飛行家拆卸飛機

◎莫斯科八日電、美飛行家馬爾與格里芬、今日在波利宇夫拆卸其所乘之飛機、大約明日可望赴明斯克、（國民社）

打撈法潛艇 徹夜無結果

◎邵堡九日電、法潛艇勃羅米爾號在此間附近沉沒後、當局設法與艇中人員互通消息、水上飛機、拖船、及該潛艇之母艦徹夜工作、迄今猶無結果、潛艇沉沒處、係著名漩渦、故不易施救、（路透社）

常州 一獲抗解警 共同脫逃

本邑第九區埠頭鎮公安第九分局、近奉縣令拿獲盜犯嚴士賢一名、起解赴縣、中途竟與押解警士周廣福、共同脫逃無蹤、縣公安局長方鴻舟得報、昨已飭令該分局長、務將脫逃之警士勒限緝拿到案、一面令將該分局服務巡官撤職、暫行看管、查明有無串通情事、再行核辦、

嘉定 酗酒肇禍 刀傷學生

縣屬石岡門北市鄉學生、前年曾以酗酒持槍殺打門之石岡初中學生、被縣公安局拘禁偵辦、茲於四日石岡校學生晚間回家時、見該醉酒大醉之故、手持利刃、狀若瘋狂、直向該生等追逐、諸生驚惶逃避、中有三年級生楊家棟、失足溺河中、二年級生張秀芳、驚惶失態、一年級生陳哲光、不及逃避、被該犯將刀劈下、創傷右頭角、長一寸五分許、深六七分、所及顱骨、頓時血流如注、大哭呼救、經人報知家屬、車送城中嘉定醫院、將生耿石亭診治救治、在院中又口吐鮮血、傷勢危險、現該凶徒業已由縣公安局拘案究辦、

潘橋鄉 連刦傷人

縣屬潘橋鄉某家宅、於九日上午一時、有盜匪十餘人、前往行刦、並開槍嚇逐、將事主驚醒、逃出門外呼救、盜放一槍、並返身急退、盜五人隨之入室、餘在外把守連續開槍示威、

春天裏的秋天（二十五） 巴金作

小說

沒有父母的少女，酗酒病狂的兄弟，純潔的初戀，信託的心，白首的約，不辭的別，月夜的驟雨，深刻的心的創痛，無愛的結婚，丈夫底欺騙與犯罪，自殺的名譽，永久的秘密，社會的誤解，發狂的兄弟底憤鬱和仇視，孀婦底生活，永久的秘密，異邦的漂泊，沈溺，兄弟底病耗，返鄉，兄弟底死，終身的遺恨。

久別後的重逢，另一個女人，新婚的妻子，重燃的熱情，匆匆的別，病，玫瑰花，醫院中的會晤，愛情的自白，另一個女人，三角的戀愛，社會制底阻礙，偕逃的計劃，犧牲的決心，覆車的死。

——許多的人在嘆氣，電燈燃了。藍色布帷拉了起來。什麼也沒有。我們依舊是在中國，不過做了一場歐洲的夢。

我試了自己底潤濕的眼睛，我看她底大眼，那眼正被雨洗着。

她挽了我底臂，緊緊的偎着我，我們在人叢中擠了出來。

她低着頭，許久不說話。

「這個社會完全是壓迫我們女子的，」瑢忽然恨恨地說。

這句話深深地打進了我底心坎。

我記起了方纔在銀幕上，那個女人在病床上醒過來發見自己底那一瓶玫瑰花不在了，支持着病軀一個人跑出病房來找尋她底花，我看到這裏，我底眼睛也開始模糊了。這時候瑢緊緊偎着我，把她底頭靠在我底肩上。我聽見她兩次重複念着字幕上的話：「我底花，你們把我底花拿到什麼地方去了呢？……我只要你。」

我覺得我了解瑢底心理了。我底心爲她哭了。

女人底一生是供給人滴眼淚的材料。葛雷泰嘉寶的確是個藝術家，瑢底話不會錯。

但是瑢爲什麼也要說：「你們把我底花拿到什麼地方去了呢？」她底花明明在她底身邊。

「瑢，那只是做的戲，並不是眞的事情。眞的事情決不會有這樣湊巧。」我做出一個笑容。我自己也覺得笑得有些不自然，因爲我並不想笑，卻想嘆息。

「你不知道，像這樣的事情正多着呢！做一個女子，命運是很悲慘的。」聲音裏有了眼淚。

我怎麼知道女子底命運悲慘呢？我又不是女子，但爲了瑢底緣故我也想哭了。

「瑢，我們一道兒去吃西餐，好嗎？」

我壓抑下一切的感情。我又裝出一個笑容。

昨日引翔賽馬成績

第一次（一哩）孝揚會馬試賽共十五匹馬起步

馬名	騎師	磅分
①地中本The Capon	司蔭台	154磅
②舍而勿好克Silver Hawk	麗冲林	149磅
③阿塔去門色根Attachment II	王麒	149磅
④透爾米牢斯Tell Me The News	杜元凱	148磅
⑤傑弗皮拿而Jeffery Farnol	袁家榮	142磅

總時二分十二秒（後三法郎二頭馬勝小半頭馬三頭馬相距一乘） 獨贏 一張七元九角（獨馬票總數）…

第二次（七法郎）新馬賽共十四匹馬起步

①普拉是立勒Prizeleg 亞石星 154磅
②反呀克勞司Fiery Cross 張叔達 157磅
③哈杯利登Happy Return 黃浩 167磅
④紐勿蘭New Friend 好司 160磅
⑤遜雷蒙ley Morn 沙各洛夫 157磅

第三次（七法郎）雙字新馬賽共十三匹馬起步

①地別軋脫拉而The Big Tria 黃浩 157磅
②衣克拉司蒙Eclipse Morn 沙各洛夫 160磅
③派雷特蒙Parade Morn 拿特 160磅
④洽潑利軋Championleg 亞石星 167磅

第三次（九法郎）新搖會馬愛字平力賽共十三匹馬起步

①來Lay 好司 150磅
②英凡雲勃而爾合司Invincible Prince 求大 150磅
③格來華而特Great World 璩謀卓 140磅
④恩排雪尼浹雷音Abyssinian Plain 恩加那沙 154磅
⑤阿勃脫來克Abert Lake 拿特 156磅

第四次（一哩）新搖會馬皮字平力賽共十六匹馬起步

①司底姆歇浦Steamship 羅惟德 151磅
②雪米色根Shammy II 亞石星 146磅
③格林及特Green Jade 黃浩 140磅
④勃來石林浹雷音Brazilian Plain 恩加那沙 158磅
⑤軋倫克勞司Grand Cross 杜元凱 148磅

第五次（半哩）新馬賽共八匹馬起步

①阿及司門Adjustment 孫信永 152磅
②司帶來勿勒許Straight Flush 求大 168磅
③司 令丁蒙Sprinting Morn 拿特 162磅
④慢來拉特Merry Rider 陸志和 152磅
⑤南口Nankow 丁伯康 149磅

（以下賽馬成績第六次至第十一次，及搖彩、副彩號碼等，字跡細小，從略不清）

第六次（七法郎）新搖會馬拍賣賽共十八匹馬起步
①鐵Bird 畢浩清 152磅
②克般殺狹Cute Eyes 黃浩 149磅
③毛令縣Morning Shower 鄔英傑 143磅
④夫子朗色根Fulseniao II 張叔達 155磅
⑤卡南勤色根Carnation II 孫信永 149磅

第七次（一哩四分之一）老馬愛字平力賽共十匹馬起步
①冊反雪夫華Defensive War 大拉司 155磅
②亞而金Old King T柯拉沙 156磅
③紐發合司New Prince 畢浩清 149磅
④勃立生Prison 孫信永 158磅
⑤別鼠皮Busy Bee 拿特 152磅

第八次（九法郎）老馬皮字平力賽共十五匹馬起步
①克利物巧浦Clever Chap 畢浩清 149磅
②地別軋雪的The Big City 黃浩 160磅
③阿夫而牛Awful Sun 畢浩民 146磅
④鑫無Bon Bon 拿特 162磅
⑤退而米愛近Tell Me Again 童振遠 162磅

第九次（一哩）老馬西字平力賽共十七匹馬起步
①衰根好司Rocking Horse 高頓良 157磅
②派脫Punt Gun 畢浩清 152磅
③阿留申波雷音Aleution Plain 恩加那沙 159磅
④勃林歇浦Chambership 璩謀卓 159磅
⑤恩維龍門Environment 孫信永 158磅

第十次（九法郎）新馬賽共十四匹馬起步
①勁來克殺合司Black Prince 恩加那沙 161磅
②麥息門Measurement 孫信永 150磅
③慢來康門特Merry Commander 陸志和 158磅
④克勞特蒙Cloud Morn 拿特 158磅
⑤反撻勒司脫雪Fairy Destroyer 陶柏林 162磅

第十一次（一哩四分之一）新馬賽共五匹馬起步
①浦口Pukow 丁伯康 162磅
②葛皮拉村勒Mobilization 孫信永 162磅
③泡白立克利文餌Public Revelue 杜元凱 158磅
④南勤而而必立般National Spirit 大拉司 150磅
⑤扁而反羅Bonnie Fellow 陶柏林 148磅

今日引翔賽馬之預測

第一次（十法郎）新搖會馬試練賽 ①卡南勤色根Carnation II ②地別軋勿拉The Big Flight ③恩拿廣
第二次（四分之一哩）新搖會馬賽 ①司脫雷脫Straight A ②格來華而特Great World ③勃來石林
第三次（四分之一哩）新搖會馬賽 ①司必林丁蒙Sprinting Morn ②阿及司門Adjustment ③恩排雪浹雷音Abyssinian Plain
第四次（九法郎）老搖會馬平力賽 ①勃立生Prison ②味立Ivy ③太姆司奎合Time Square
第五次（四分之三哩）老馬拍賣賽 ①發令司華而白反Prince Walbert V ②蓬蓬Bon Bon ③勃留白
第六次（九法郎）新馬平力賽 ①地反雪夫華Defensive War ②地別軋脫拉而The Big Trial ③浦口Pukow
第七次（一哩）新馬拍賣賽 ①勃留色勒Blue Station ②愼來勿麥Merry Farmer ③退而米納新Tell Me Nothing
第八次（一哩四分之一）新馬賽 ①勁來克殺合司Black Prince ②慢來康門特Merry Commander ③克勞特蒙Cloudy Morn
第九次（一哩）新搖會馬賽 ①英凡雲勃而殺合司Invincible Prince ②阿勃脫來克Abert Lake ③吐倫羅Twin Lotus
第十次（七法郎）老馬賽 ①勿顯寶貝Sandle Pupper ②和色司衣伕Recess Eye ③那勃而拉夫Noble Life
第十一次（一哩四分之一）老馬賽 ①愼來太姆Merry Time ②地太軋海羅The Tiger Hero ③許殺合司Prince

錦囊妙計

某兒得父授錦囊妙計於命定之時期預定未來之時期為遇有折視田難為可解決期得巨數果得外款喜出望外即以經營商業未馬成富翁

欲為子女謀福利者請即儲蓄

長春紀念存款到期本利表

本利 到期	二十年期應存本金	三十年期應存本金
一千元	一○三·六七	五三·七八
二千元	二○七·三三	一○七·五六
三千元	三一一·○○	一六一·三四
四千元	四一四·六六	二一五·一二
五千元	五一八·三三	二六八·九○
六千元	六二二·○○	三二二·六八
七千元	七二五·六六	三七六·四六
八千元	八二九·三三	四三○·二四
九千元	九三三·○○	四八四·○二
一萬元	一○三六·六七	五三七·八○

江浙銀行儲蓄部

上海四川路四十八號電話一七三九二
印有詳章函索即寄

南京大戲院

今天起日夜五場 電話八○七八二號 愛多亞路五三二號
（日戲）三時 五時半 （夜戲）七時 九時一刻

勇壯明星 李却狄克斯

主演爲熱戀對抗忠誠風流勇猛得意傑作

密探隊

Richard Dix in "Secret Service"

情節如觸電驚險緊張人情感人血淚交織人振奮

李却狄克斯去年當選第一百片廿杰千秋之主角

卡爾登

今天開映 （日）三時 五時半 （夜）九時一刻

名震全世界滑稽藝術之王

葛洛克氏稀世傑作

德國舞台業與電影界對於全人類的新貢獻

三十六行葛洛克

百戲雜陳 五光十色 五音聯彈 油腔滑調

國泰大戲院

今天開映 （日）三時 五時半 （夜）九時一刻
霞飛路邁而西愛路 電話七三七五七號

今年當選第一名之滑稽片

懼內提督

艷事譜情紛擾終宵 春色撩人約香馥欲溢
把臉皮薄膽子小而想吊膀子的神氣活寫出

北京大戲院

北京路貴州路口 電話九四一○
天天今有聲片 日戲 三時 五時半 夜戲 九時一刻

轟動世界驚心動魄非常緊張科學鉅片

科學怪人

膽小的朋友恕不招待 有膽量的兒童一樣歡迎

價目 日夜一律 小洋四角 六角 九角

韋廉士醫生之葯品係醫藥科學所能期望之最佳者

凡試過韋廉士醫生藥局出品之人士類皆滿意而稱之爲第一靈藥此即古人所謂實至名歸也者請看下錄李君景揚之消息便知韋廉士醫生紅色補丸嬰孩自己藥片如意膏在其家中若何博得最佳之名譽李君係貴州鎮遠霞興街裕昌祥布號經理其來書云「敝內自生小女瑞芳後體氣衰弱常患頭暈胃呆乳少至小兒保泉出世體乃愈虛不特無乳且病不能興當時予因公私交迫亦覺憔悴非常胃納銳減腰背痠疼屢服各藥均未生效後知韋廉士醫生紅色補丸之功試共服之無何內子竟能起床行走乳汁頓增予亦胃口轉佳精神若倍舊前續服若千瓶彼已所患若失壯健有若新婚一乳足供兩孩之哺喂予則容顏紅潤瓣事不覺疲勞斯丸之功不其大乎迨後小兒保泉偶患腹瀉面黃肌瘦啼哭不休予投以嬰孩自己藥片諸症悉愈身體復原此外予尚試過如意膏其治療各種皮病果然如響斯應由此觀之貴藥品均是第一靈藥也曷勝欽佩」

藥局必爲改良之先覺 苟有改良之可能韋廉士醫生

韋廉士醫生紅色補丸每瓶一元五角六瓶八元中國境內郵費不取嬰孩自己藥片及如意膏均是每盒七角六盒三元五角郵費亦免還東總發行上海江西路四五一號韋廉士醫生藥局各藥房均有出售

鷹眼牌二號方形鏡箱

每只大洋六元

附送軟片二卷

精巧美麗。人人能用。拍出照片。張張清楚。初學者用之尤妙。

鏡箱有五種色澤即：藍，翠綠，朱紅，鈍黑，棗紅。隨意選擇○無出售處○可向上海柯達公司購，每具大洋六元，函寄費另在內一角○念六張一百二十號柯達軟片○

柯達雜誌每年十二册○定閱大洋六角（一角郵票十足通用）○寄費在內○各大照相館及書局書肆有代定或代售

美商 柯達公司 上海 天津 香港

從我的經驗看來

時報爲亞林匹克大會特約

世界長途大王芬蘭腦爾彌選述

(二)放長大步

使你的步子愈大愈好、的確須一番特別訓練、但是同時要大的自然、我用很簡單的方式解決了這個難題、我可愛的家鄉所開的小火車、眞是天照應、可喜速度沒有美國特別快車那樣快、這小火車是我的主要導師、我拉牢最後一輛車的緩衝機、並舉起我的脛骨、這不變的路像在飛、速度是這樣的快、（雖然這是一列小火車、）假如我一失手、立刻就得摜倒、但是我拚命拉牢、隨着車子跳跑、我的跨關節工作了、我的身體轉向了、並且我的步子一步一步的變大了、（編者按、從前我國遠東長跑健將郭毓彬、在天津南開念書的時候、每天上學、多追着電車跑、就是此理）

我不要用任何方法來講我怎樣用我的特別式樣去工作起來、不、這個式樣是漸漸長起來的、到牠變成我現在的經濟而推進的式樣、但是我告訴你們的這種練習、很能帮助我來尋找一條正當的路、

一個好的式樣、有這種益處、即使沒有任何實質的訓練、我能跑得結果很好、因爲有了好的式樣、跑的人的確可以省了許多力量和努力、

沒有畸形的食物

至於我的菜單、我看外面人公布過不少、使得我看來、愈看愈覺得他們的蠢笨、有人講我僅吃魚、也有講我吃粗餅乾、都是荒誕無稽的事、我是一個崇拜混和食物的信徒、目的在使身體堅强而有氣力、

聽說拉杜美格（按係法國唯一長跑聖手）講過：「假如你要變成一個長跑家、千萬不要吃肉、」我冒險來反對這位法國人的意見、在運動史中、都是主張吃混和食物的、漢耐斯考勒門倫在史篤好姆（荷蘭要塞）開世界運動會的時期中、僅吃蔬菜、這是不錯的、但是顯然是一個例外、他並不是一個專爲運動而蔬食的人、他僅僅乎隨着當時芬蘭盛行的式子而已、因爲當局布告過、肉類不許吃、所以假如任何人說漢耐斯考勒門倫當時跑得好的緣故、因爲他僅吃蔬菜、我可以回答一句、他之所以跑得好、事實是那樣、

半熟的牛肉吃勿得

在賓夕城大學裏、我看見專修學校學生吃半生半熟的炙牛肉和山芋、這種食物、要我吞也吞不下、但是炙牛肉炙得很熟、我也很喜歡吃、

（我不吃肉有六年、從十五歲至二十一歲）、但是我的經驗是、一個賽跑者可以吃任何能消化的食物、這些食物方才對身體有益、有益身體、方才生出力量來、

這種力量、在跑的時候、可以計算得出、力量的意義就是速度快和身體堅强、

講食物、讓我們再想到飲料、在出汗極多口渴的時候、我飲炭化物的飲料、在夏天、當似乎不想吃食物的時候、我飲牛酪牛乳、威息水（vichy water）在我的意思是極好的飲料、因爲裏面含着許多礦物鹽、可以補償發汗之損失、我平日喝一杯咖啡、已覺得很豐美而舒服了、其餘飲料都不加嘗試、不是因爲牠們對運動員有害、不過因爲我不喜歡牠們罷了、

我嚐過酒精・嗎啡和鴉片、我對一般做這類東西的奴隸的人深爲遺憾、

因爲我曉得享樂的方法、遠過於上述幾種東西、

關於這一點、我將在下節中告訴你們、（未完）

田徑賽的民族性（七）

（郭傑）

◇◇◇再論及

英・法・意・匈・捷等國

以下我要論及一種很普遍很衆多的民族性、即是其民族、均爲相當的强健而且活潑者、而且其人民對於此項田徑賽也都有相當的興趣、但人民習此者並不多、那有志願於此者才去努力於此、所以他們普通的成績標準都很高、但很少有出類超羣的成績、有、則係經過長期努力的奮鬬而求得的、這一類可以用英・法・意・匈・捷等歐洲各國來代表、

這幾國的田徑程度本都不壞、論起中距離、長距離、投擲界在世上也很立得着脚、無奈其民族天生的優良性本不如何純厚、同時又沒有一種傳統的精神、甚至於現時對於田徑的興趣又不及對球類那樣高、所以欲求其成績達到登峰造極的地步也很難的、

固然我們也知道其間天才的選手是很多的、例如英國八百米的勞（Loue一分五十一秒、但已下野）、韓卜生（Hampson一分五十二秒）、欄界的保各萊（Burgley十四秒五、五十三秒）法國中距離的馬丁（Martin一分五十秒六）勞杜莫格（Lovdomague一分五二秒六、三分四九秒二）又有擲鐵餅的諾葉耳（Noi五十一米二九）溫特（Winter四十八米八十）、又意國的欄界猛將法西利（Facelli十四秒七、五十二秒四）、又匈國擲餅巨人利梅志（Rewaz四十九米十九）、又捷克鐵球名手塔托（Todc十六米〇四）等不都是世上一流的田徑明星麼？但是可惜這些明星們都是千中挑百、百中選十、十中方才獲一、其來路亦委實不易也、

我以爲將來這幾國的田徑賽的希望、既不如美、亦不如芬或德、其至於必不如日本、雖然他們天生體格是比日本强得多、其主要原因是他們體格雖强但缺少耐力、又缺少靈活性（彈力）、同時更缺乏一種「死幹」的精神、所以他們底短途、長途、跳躍等簡直不行、而將來也未必有希望、除非他改頭換面重來一番造就、（未完）

版權所有　不准轉載

台維斯杯歐洲帶　英德意日半決賽

第一日各勝一單打　奧斯丁與佐藤大鬪其賽

倫敦八日電、台維斯盃網球歐洲帶複賽（即半決賽）、今日開始競技、英德相遇於柏林、意日則鏖戰於米蘭、（按美國帶勝者爲美國、去年錦標爲法國、熱鬧全在日後）、

▼……英德各勝一單打

柏林八日電、台維斯盃歐洲帶、英德兩國舉行半決賽、潑林（德）以六比〇、八比十、六比二、六比三、擊敗奧斯丁（英）、潘萊（英）以六比一、六比二、六比三、擊敗克拉姆（德）、第一日結果、英德各勝一組、

▼……意日亦如法泡製

米蘭八日電、意日兩國、舉行台維斯盃歐洲帶半決賽、五千餘人齊集此間之網球俱樂部、作壁上觀、桑原（日）以六比〇、六比二、一比六、六比三、擊敗巴爾米哀利（意）、特斯德芬尼（意）以六比三、六比一、六比四、擊敗佐藤（日）、此組比賽、半在雨中舉行、明日爲雙打賽期、第一日結果、意日各勝一組、

世界運動會

下屆將在日本開上

◎東京九日電、東京市已開始猛烈之運動、擬將昭和十五年之亞林匹克運動會、在東京開會、實行之第一着、以永田市長之名、委由十二日出發赴洛杉磯之嘉納治五郎、發出招請書與亞林匹克委員會、（電通社）

網球雙打　誰得錦標

有定一場惡戰

余鄭實力亦堅强　郭乃上屆盟主

今天下午四時半看

中華網球會公開雙打錦標賽、本屆參加者綜核十有三組、咸是滬上一時之翹楚、轉戰迄今、僅存鄭兆佳余田光對郭啓達郭彭年兩組、定今日午後四時半在中華網球場決賽、以定冠軍、按鄭余爲後起之秀、具大刀闊斧之技能、虎視眈眈、有盟主非我莫屬之概、對手二郭、爲去屆之錦標、以堅毅耐戰專長、雄心勃勃、早抱保持令名之志、兩强會師、定必猛烈異常、大有可觀、入場劵小洋四角、兩組名單如左、

鄭兆佳　對　郭啓達

余田光　對　郭彭年

夏行冬令　倒也別有風味

中華足球會提議辦

聯賽及行家杯　明天召集委員會議

滬地足球興趣、較他項運動爲濃、中華足球會、鑒於本年夏令球聯賽及行家杯賽等、閑中已聘定劉湘青樂秀榮沈鑄辦何春輝委員、定於明日開第一次會議、討論聯賽章程及一切進行事宜云、

綠燈網球隊　擴充組織

綠燈網球隊爲滬上商界中酷嗜網球之人士所組織、現覺得滬西雖定路精美球場一方、以備會員練習之需、希望今年在賢鈞杯及其他比賽中、有更較滿意之成績、日前業已議定開球禮、去夏曾傳西人草地網球會乙組錦標冠軍之錢文寶亦加入合作、闊綠隊尚欲擴充組織、對於其他球類、亦擬絡續籌手設備、

中華棒球隊　今日練習

本屆中華棒球隊、前經發起、業已正式成立、今日下午四時在中華棒球場作首次練習、希望滬上名手成來作「毛遂自薦」式參加、大家須要勇氣、值此國難臨頭實不接之時、實應拘有技術性精神、於此下一番功夫、俾得……

五洲大藥房

贈大品　祇有今天

總店及本埠支店

痔瘡特效藥　SOZOL 掃痔克

德國醫學博士解克葵氏發明　三藥師監製

自掃痔克發行以來。未及一年。不獨風行社會。即各省公私醫院。各衛生機關。均蒙採用。一致稱贊。頃近商務印書館所出之新藥集。亦經採入新藥欄內。誠以掃痔克。係專門藥師按照科學方法調製。品質精良。效力神速。絕非坊間泛泛之藥。僅藉廣告吹噓者。所可比擬也。患痔者請試用之。

每盒十二粒：定價大洋一元二角：每打十二元

掃痔克對於一切痔瘡。無論內痔。外痔。未潰。已潰。以及多年漏管。均有獨到病除之妙。用法詳盒內仿單

總發行所　上海三馬路石路東首　華洋大藥房

國內大藥房均有經售

龍虎牌人丹

能氣震天地　虎威動山河

的是疫魔之鐵錘！

國產防疫要藥

上海中法藥房

香港第一家　天壽堂姑嫂丸

治婦女經期赤白暗病久年不育等症

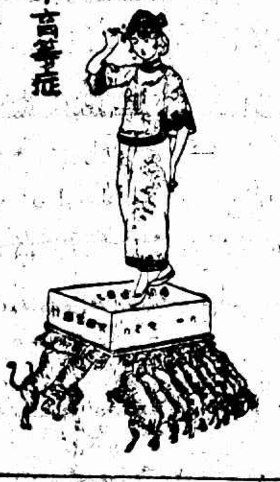

海狗鞭健腎丸　男子腎部虛弱第一

上海代理　先施　永安　新新　唐拾義　濟華堂　太和藥房

中靑排球

▼昨賽結果

[illegible]

▼目前形勢

中靑排球聯合比賽會、自六月十八日開賽迄今、已畢第四週秩序、各隊精神良佳、技藝之高下、經多次戰爭結果、業可概見、茲將兩部成績列后、藉明現勢、

隊名	已賽	得勝	百分率
▲一部			
大夏	三次	三次	一・〇〇〇
鐵克	三次	三次	一・〇〇〇
高商	三次	二次	・六六七
英隊	四次	一次	・二五〇
民立	二次	〇次	・〇〇〇
▲二部			
海英	三次	三次	一・〇〇〇
英華	三次	二次	・六六七
擴格	三次	二次	・六六七
農範	四次	一次	・二五〇
海內	三次	〇次	・〇〇〇

標金市況

金價平疲

昨九日標金仍屬跌勢、稍有變遷、若進若退、終不可遏、自早至午有五兩另盤旋、結果略跌……初以銀市微升故未且跌、無奈匯兌暴佐、尤以電氣消沉、……一檔、同業意旨散漫、……卒以敲破七百六十兩、但略有二三兩起伏、最後點在六十兩有另、後市因禮拜六停市、今將昨市詳況錄后、

[illegible]

上海匯市

掛牌英美俱長　內盤英平美鬆

[illegible]

國外匯市

銀價與匯兌俱升

[illegible]

大條續長

近遠期

◎倫敦九日電、今日倫敦大條收盤見長、近遠期均爲十六便士九三七五、計近期較昨長一八七五、遠期則較昨長一二五、（又電）今日倫敦對紐約匯價開三元五角八分半、（國民社）

美銀十月期八日收二七・〇〇、九日晨開二七・二〇、漲〇・二〇、

匯市略回疲

銀拆六分

[illegible]

證券市

呆滯而堅

[illegible]

本週紐約股市形勢

[illegible]

物品證券交易所

[illegible]

棉市逐步萎下

[illegible]

紗市跌風加厲

[illegible]

美棉市價

[illegible]

粉麥步跌

[illegible]

米市

[illegible]

電影時報

轟動一時的特殊影片「白地獄」、將來還在申京開演、這是一個比較特別的好消息介紹給讀者。

談談連續性的章回影片

(曼情)

我本着「有話就說」的原則，感到國產影片公司攝製連續性的章回影片是一個極大錯誤，現在把我的見解寫下，愛護國產電影的同志們以爲如何？

動機：他們所以攝製連續片的動機，在于第一集問世以後得了一般觀衆的讚美，于是影片公司想借此機會，接着這已成名的影片而續集三集……以至于無窮繼續的攝製，藉以吸引觀衆，所以可以說他們的動機差不多在想圖利。

失敗的原因：①一部小說，一本劇本，最精彩處最令人玩味的，總不過祇一處二處，絕對沒有滿好的。現在電影已是如此，他取材于小說劇本，那當然要揀精彩的有意味的，若糟粕並蓄的話，那他的成績也就可想而知了，就是表現的如何眞切。音樂如何的悠揚，但終以劇情的平常，不是使人瞧了瞌睡，就是無人顧問。

②本來是一部很得觀衆讚美的影片，現在連續攝製着，非但沒有進步，並且着着的趨于平淡，于是在「屢次遜色」中，就連累的把已成的名譽也摧殘了，觀衆對於公司的信仰也毀滅了。這才叫做「弄巧成拙」哩。

③就說是續攝的和以前一樣的好吧，但是要知道，觀衆的對於電影，不過是一種娛樂，並不是什麼一定的功課，也許他們一個不高興，或是一時經濟的關係，那您根本沒爲偌大的魔力，可以使他們繼續的來欣賞您的續片，同時，沒有看過第一部的，據一般的推測起來，想不願中途看起，照這情形，那對於您所抱的「圖利主義」，相抵觸了。

④誰都承認，電影非僅是一種娛樂，並且含有改造社會，教育民衆的重大使命，那麼同樣攝製一片您何必要揀無意義的連續片拍攝呢，如此說來，您是電影界的大罪人。

結論：拙見是這樣，在國產影片公司攝製連續片的，以爲對的話，那就應速速回頭；就是不攝連續片的，也宜警惕於心，望準着我們的目標衝鋒去。◈◈◈◈

絲黛倫海的豔哀

雖然都是這樣的笑靨・但是她給人們的是悱感的哀豔・並且她有強性毅力・作的影片・有勇敢的表演・許多都是爲女性前途爭個光明的路徑・最近又合李抽迪克演了一本新片・

「十九路軍一兵士」

新聞片湊成 尤可以賺錢 (黑天使)

強聲有聲彩色製片公司的「十九路軍一兵士」前日在光陸試演了。

劇情是描寫一個英勇的兵士，雖然幾次的受傷，他仍是堅苦地上前線去奮鬬：結果，抗日有功，升爲連長。

全劇的對白十九是廣東話，收音的成績還不太差。

這張片子，雖不算怎樣好，但是還可值得一看，當做一部新聞片去看；因爲它是片斷的新聞片湊合而成，而且湊合的地方太顯明，使人一看便知，所以不能十分緊張觀衆的情緒。

將在國泰開演之「檳內提督」的冷豔照片、是一部英國的偉大出品

派拉蒙之新明星將在光陸開演的「七重天」主角海倫克蘭密

「飛行大王」

(澤人)

強聲 Jansen 做這張片子時，當然不會想到更偉大點的意義，目的是想以一時的轟動，可以大賺其錢！

拿航空作背景，描寫友朋之間熱烈的情義，在影片的意義上，可以說，比胡鬧一番航空大戰來得有意義了。因爲牠不但使人感覺熱鬧與刺戟，同時還能感到倫理上一種好的印象，年少飛行大王的對待朋友，可謂有情有義，値得我們的注意了。

說這張片子是航空鉅片，我還以爲不若說做倫理鉅片來得妥當。故事的開始雖然是一幕驚人表演的飛機駕駛，但接着便是飛行大王過炫其技，誤傷了友人的機翼，而至於墜地身死。飛行大王那時便不敢自以爲飛行大王了，他從此爲朋友懺悔，不敢再駕飛空。另外一個朋友同他談起飛事，他就大聲叫罵。眞的，他受了太深的刺戟了，他雖然愛好飛機，但總不若愛好朋友。現在朋友爲他無故地慘亡了，他內心那得不碎？因此他默默無言，獨自走了。後來還是因爲貧的關係，只得投身一航運公司，充當機械師。那時，他結識了一位女同事，和房東太太的甥兒。而房東太太，也正是他亡友的母親，於是悲慚交集，常想有以報答。剛巧那時舉行飛行大比賽，太太的甥兒也恃勇危坐在飛機下面。一時諸人大駭，飛行大王就在那時也駕一機，在凌空中救得甥兒。於是昔日報答之念，至此纔算償了。而女同事也欽他的神勇，和他訂婚。

全片由李卻亞倫起飛行大王，對於駕駛、殊屬驚人。把飛機在空中，接連可以翻數個斛斗。其後友人死了，一種深悔難堪的表情，亦能曲曲傳出。賈克奧凱起另一友人，一副滑稽的腔兒，頗能破劇中的寂寞。神童勞勁珂根，以一六七歲小孩，居然能高駕空中，如非假攝，那眞是神童了。

全片有靜有鬧。對於飛機駕駛技術，多有介紹。如果愛看飛機駕駛技術的，不妨一看。◈◈◈◈

國產影片發現之摩登明星

黎灼灼、是聯華新片「人道」裏所發現的人才、她的性情是非常活潑、有人說她是一個時代的摩登女子、自主演「人道」後將又爲「三個摩登女性」之一的主角呢、

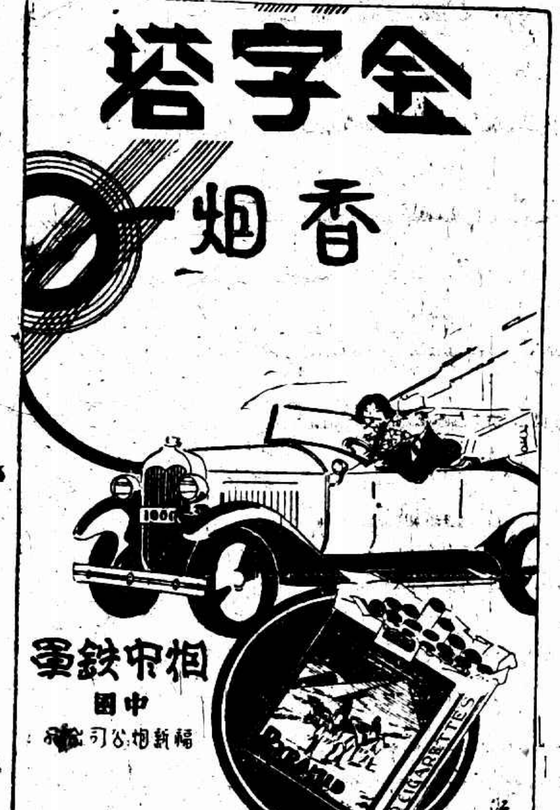

「電影家協會」

電影家協會　本爲促進中國電影前進起見而有此會之形成，原定在最近期內開成立大會，但據影界同志尚有不統一之意見，現有會員感到人數太少不能代表整個中國電影界，因此擬告延期，待將來電影界同志，能合力同心認爲有此會之必要時，再促其實現。

三公司人才商榷

(黃病鶯寄自蘇州)

摸着良心說一句：中國的電影事業，較之往昔，確乎進步多多。但，進步是進步，其與「藝術之水線」，去的還遠。

在輿論的承認之下，中國最有希望的製片公司，厥惟聯華。明星。天一。三家，一般作如是承認。吾也作如是承認。

這兒，就將這最有希望的三公司的人才，胡亂地，討論一下。但，眼光不同處，敢請老大哥們指正。

先談聯華公司。講起聯華的人才，大體上，可以說得不差。導演孫瑜卜萬蒼。導演來很爲得法，手段也很不弱，這樣導演，在中國導演中，可稱得庸中佼佼。男演員金焰・高占非體態優美，小生最合身份，表演也很不凡。女演員阮玲玉・王人美，活潑有餘。陳燕燕・黎杏球，恬靜多足。都是不可多得之人才。惜乎，聯華公司還缺少冷靜的反派角色，這個，應當竭力羅致。

再談明星公司，導演張石川，很能迎合社會心理，手段也算得不錯。不過，總無出神入化的驚人成績。女演員胡蝶・夏佩珍，一個兒，幽麗端莊，一個兒，風流情熱，各擅好處。如此人才，眞是難得。男演員中，反派角色太多，龔稼農之小生，似乎有幾分免强，表演亦不能入化，額角上的皺紋，更覺得使人討厭。鄭小秋做小生。身材旣纖嫌小，表演又很呆笨，而上無戲，此其最大的毛病。明星公司於小生人才，應得特別加以訓練。

還談天一公司，導演邵醉翁李萍倩。不善運用手段，以致導演呆滯，尤不會得觀察演員個性，使其充份發展本能，這是一個瑕疵。女演員楊耐梅・宣景琳，徐娘半老，以爲基本角兒，似乎不當。陳玉梅的是可造之才，惟面部殊少表情，還得多多加以研究。男演員孫敏，表演過於冷靜，應得放些血氣出來，好好做去，前途很有希望。張振鐸做工十足，過火太甚，反而不見得出色，這些，寄語天一同人努力。

最後，須得聲明的：吾的所以大言不慚，原是希望着三公司有以改進。這，完全善意的表示。不是破壞的宣傳。

這是人類畸形的表現、在這本片中人是可以看到許多、我國向沒有旅行性與好奇性的國民、應當去看看。

火山情血

這是聯華新片「火山情血」的一幕

眞左筆

(北四川路二六二號)

四馬路　跑馬廳

蝴蝶攝影社

近代美術照相還上海步取價特廉

價目　四寸四張一元　六寸三張元半

剪此廣告贈油色照片一張

七十八無軌電車直達門口　電話九〇五四四

從好萊塢來

(煥章)

珍妮蓋諾將與卻爾???合攝一新片名 "The First Year"。

騎術最佳之武俠明星湯密克斯將攝 "Tee-Good Bad Man" 賴美耳導演，極合湯密克斯個性。◆◆◆◆

今天電影節目

戲院	片名	主演	票價	時間
國泰	怪人		一元 元半 二元	二時 五時半 九時一刻
光陸	飛行大王	李却海倫	一元 元半 二元	三時 五時 七時 九時一刻
南京	密探隊		六角 一元 元半	二時 五時半 九時一刻
卡爾登	三十六行	葛洛克	六角 一元 元半	二時 五時半 九時一刻
新光	一夜豪華	天一片	六角 一元 元半	二時 五時半 九時一刻
花園	飛行大王	李却海倫	一元半 二元	九時半
夏令配克	有夫之婦	天一片	四角 六角 八角 一元	三時 五時 七時一刻 九時一刻
巴黎	口蜜腹劍		四角 六角 八角 一元	三時 七時一刻 九時一刻
北京	科學怪人		四角 六角 九角	二時 五時半 九時一刻
中央	雨過天靑	天一片	四角 六角 八角	二時 五時半 九時一刻
威利	野蠻世界		四角 六角	三時 五時 七時 九時
光華	紅淚影	胡蝶	二角 三角	三時 五時半 九時一刻
黃金	便宜爹爹	傳帶康娜	二角 三角 四角 五角	二時 五時一刻 九時一刻
新中央	後集梅花落	明星片	二角 三角 四角 六角	三時 九時
恩派亞	玉堂春		二角 三角 四角 六角	三時 八時半
百老匯	讓功得美		二角 四角	二時 四時 七時 九時一刻
九星	咫尺相思	珍妮蓋諾	二角 四角	三時 五時半 九時一刻
明星	慈母	明星片	三角 四角 五角 六角	三時 五時半 九時一刻
浙江	體育博士		二角 四角 六角	三時 五時 [illegible]
卡德	救火英雄		二角 三角 四角	二時 七時 九時
奧飛姆	中國鐵血軍史		一角半	一時起 八時半起
山西	飛		二角 三角 四角	三時 七時 九時一刻
虹口	水戰番蠻	丁麥蓋	二角 四角	三時 九時
東南	人獸奇觀		三角 五角	三時 四時 七時 九時
萬國	海上閻王		二角 三角	三時 七時 九時
福安	光榮史		四角 六角	二時半 五時 八時半
東海	舊時京華	鄭小秋 朱秋痕	二角 四角	二時 四時 七時 九時一刻
共和	抗日戰史	聯華片	二角 四角	三時 七時 九時
中華	紅蓮寺	明星片	二角 三角 四角 五角 六角	二時 七時 十時半
閘北	表演		一角 二角	一時 五時 十時半
天堂	蝶酣花醉		二角 三角 四角	三時 六時 八時半
□南京				
首都	慈母	明星片	二角 三角	二時半 五時半 八時半
國民	夫妻之間		四角 五角	二時半 五時半 八時
世界	空谷蘭香		四角 六角	二時半 五時半 八時
大光明	停演	修理內部	二角 三角	二時半 五時半 八時半
南京	捷足先登		二角 四角	
明星	前集紅淚影		二角	二時半 五時半 八時半
中央	孟姜女		二角 三角	[illegible]
新光	恒娘	聯華新片	二角 三角	二時 五時半 八時
□杭州				
杭州影戲院	紅蓮寺		一角 二角	二時 八時半
西湖大禮堂	野玫瑰	王人美 金焰		二時 八時半
大世界	小霸王	龍鳳公司	二角	二時 八時半
□無錫				
中南京	戲		三角 四角 六角	二時 五時半 八時半
光明	九龍山		二角	二時 五時半 八時半
無錫	賢父孝子		二角 三角	二時 五時 八時
新光	兩大天王		一角 二角	二時 五時半 八時
□蘇州				
蘇州	鐵血主義		二角 四角 六角	二時 五時 八時半
樂羣社	停演	修理內部	二角	二時 四時半
東方	表演		四角 五角	二時 四時半 七時半
青年會	銀星幸運		二角	一時 五時
大光明	失足恨		二角	二時 五時 七時半
公園	失足恨		二角	二時 四時半 六時半
光華	舞女血		二角	二時 五時 七時
南京	荒江女俠	徐琴芳	一角 二角	二時 五時 八時半

榆關日軍增兵運械

錦州日軍向綏中出動

◎北平九日電、榆關形勢又見嚴重、日方增兵運械極忙、現已增加五百餘名、前所九門口石門寨等處附近地方、均有日軍駐守、日防義勇軍極嚴、對鬍匪則放縱、榆關盛傳鬍匪將襲車站、何柱國返防後戒備甚嚴、

◎錦州九日電、綏中方面之有力義勇軍、數日來、將其全兵力三千、集中距綏中南方四里之南扇坡附近、進行戰鬥準備、已決定日內、勇敢的向日軍正面進攻、某團之主力、於昨午後四時分乘軍用列車、由錦州向該方面出動、(電通社)

路方面、尚無主力戰、日軍前頭部隊在興城鎮、多門近駐卜奎、

哈埠大捕俄人

內有蘇俄機關職員

◎哈爾濱八日電、當道決計嚴治共產黨、除昨捕俄人十七名外、今日又拘捕俄人十五名、內有遠東銀行火油公司及其他蘇俄機關之職員、警察稱已査獲許多煽亂文件、(路透社)

哈關副稅司與助理 橫被逮捕已釋

搜査拘捕並無理由

◎哈爾濱八日電、昨晚警察拘捕之濱江關副稅務司沃倫堡與其助理羅査夫二人、現已釋放、但警察迄未宣佈搜査此二人住宅並拘捕其人之理由、査此二人均係白俄、(路透社)

馬占山赴拜泉一帶 近日無主力戰

◎北平九日電、馬占山已由慶城出發赴拜泉克山龍門鎮各地視防、最近仍在前線、齊克路及呼海

黎妹妹病矣

三角戀愛慘案二十五次審問

「無罪」「死罪」 鄭國有

◎香港九日電、黎案八日二十五次審、黎因病未到堂、由榮盤主審、謂此案提審已二十四次、各方口供亦完、各律師尚欲盤問口供否、佈律端謂鄭國有自開審迄今、羈留已久、現以各方口供觀察、鄭實無罪、請判其無罪省釋云、榮司謂鄭有罪否由陪審員定之、但余以鄭表面上爲有死罪、於判時將此案詳臬定讞、

討論戰債賠款問題之洛桑會議議場

傷風敗俗

常立恒證供審 「有種種證據」 朱飛林雪懷 已有相當供詞

被捕各影星仍在偵緝隊

◎北平九日電、大華被捕各人截至九日止、仍在隊偵査、當局爲愼重起見、俟將各人所犯之罪審査完畢、再行送局、

北平七日通訊、大華影片公司演員朱飛・秦哈哈・陳秋風・林雪懷・吳素馨等被公安局偵緝隊捕去後、四日又將大華班主盧翠蘭傳去、暫拘於優待室內、以便與朱飛秦哈哈等對證口供、昨日偵緝隊長馬玉林將被捕影星及常立恒、秦哈哈在偵緝總隊所供口供、一一謄出、昨日下午二時後、繼續訊問、引誘婦女一事、表示不能承認、陳秋風口供略同、審訊時、對朱飛・林雪懷所問各點甚詳、朱林已有口供供出、至伶人常立恒、既有人在公安局告發、偵緝隊對於常伶以往經過嚴加審訊、大部確有傷風敗俗情事、且有種種證據、記者昨晚向辦理該案之負責人詢問、據云所有全案、現在正在偵査其情節輕重、俟將證據判明後、即解司法科、其中被捕之賈素珍(女)、業經其家屬於昨日正式保出、常立恒之老太太常劉氏、亦經取保釋出、但被傳仍須到案、其餘大華公司在平之演員除與本案無關係者均未被傳到案、該案六日晚可偵察完畢、至送公安局與否、乃爲一種手續、因由公安局轉送法院完全成爲法律裁判時期、現在偵査未畢、故遲一二日送出云云、至各演員在偵緝總隊內、待遇與普通犯人一樣、飲食亦有自備者、盧翠蘭如無特別情節、可望釋出云、又大華女星趙靜霞・范雪朋及該公司次要脚色多人、恐將受拖累、故咸惴惴不自安、相率離平、鴻飛冥冥、不知何往、有已密返上海說、但尚未證實云、

注意！注意!!注意!!!

世界運動會即將開幕，時報本其提倡體育之初衷，特約世界長途大王芬蘭腦爾彌君(Paavo Nurmi)，發揮其十二年來百戰百勝之成功史，以蓋世田徑老英雄，本其宏富之經驗，科學的研究，所述各節，自有充分研究價値，敢請全國體育界同志注意焉。(已於昨日起刊載於時報體育版)

譚啓秀赴海口 改編陸戰隊

◎香港九日電、譚啓秀八日夕奉蔡廷鍇命回省、謁陳濟棠、接洽改編陸戰隊手續、九日午、又接電召赴港、譚即乘下午快車來港、轉輪赴海口、

◎香港九日電、唐紹儀九日午由澳到港、會見孫科蔡廷鍇、聞與調停海空軍有關、鄧世增即晨乘亞丹士總統輪到港、

香港◎九日電、陳章甫丁紀徐定十日或十一日飛返雷州、

犯南雄赤匪 退離六十里

◎香港九日電、陳章甫談、空軍抵雷後、迭派飛機往流沙港斜陽山等處偵炸、五日飛機又出現流沙港、投彈秀英砲台及飛鷹、兩彈中飛鷹艦尾部、一彈中砲台藥庫即爆炸、艦亦着火、員兵紛赴水逃生、聞炸斃二十餘人、砲台中三彈、燬一座、附屬建築物被燬不少、此次逃艦在海口沉沒者、除飛鷹艦外、尚有福安一艘、但非被炸、乃自行撞沉、此次返省不多留、約二三日即返雷云云、

◎香港八日電、駐韶機隊八日下午電省、謂犯南雄共匪、已退離南雄六十里廻村烏徑兩處、第二獨立旅及第三獨立師正在追擊中、

◎香港九日電、陳濟棠擬再調教導師第二團梁公福部隊開赴北江、桂軍王贊斌師有定十日由梧乘輪東下說、

浙東江山 曾被贛赤竄擾

被擄七十餘 慘殺十一人 刦掠後向廣豐方面逃去

杭州訊、浙江江山縣、爲浙東門戶、西與江西玉山相接、南越仙霞嶺、即爲閩之浦城、而江山之東、則爲衢縣、衢縣乃浙西直達浙東之大道、閩贛赤匪如欲圖浙、地利上必先取江山、江山如一失陷、不特浙東之危、抑亦浙西之憂、而江山縣境、尤以二十八都爲重要、本年閩贛赤匪、屢有圖擾江山之訊、該地黨政機關、乃聯合洽商防務、訓練團防、組織自衛團、積極防堵、詎上月杪、贛匪突派有快槍赤匪三百餘名、赤色農民軍二千餘人、並有機關槍一架、於二十九日黎明三時、到該地後、將該境四週包圍、機關槍快槍齊響、密如爆竹、保衛團步哨、被殺不少、人民逃避無路、被赤匪慘殺十一人、傷者不計、並擄去第六區區長姜壬林、第四公安分局長、及該地中山小學教職員、與男女青年七十餘人、國民黨黨員謝品生、胡仰暉、領導保衛團在前線放哨、亦告失蹤、不知存亡、該縣公安分局、及保衛團基幹隊、與人民自衛槍械、被刦去四十餘支、並四處査尋該地黨部執委、幸均早已避匿、免遭毒手、匪等既向紳富各戶飽掠後、於正午集隊並牽同被擄之人、向廣豐十都方面逃去、現該地人民、流離失所、浙江省執行委員會、特於八日開會、爲先安靖地方、使流離失所之民、不致流爲匪盜、於九日專函省政府、請即撥款救濟、亟謀善後云、

調査團晤荒木 荒木昌言無忌

東北不許歸還中國

◎東京九日電、今晨國聯調査團各員除李頓勳爵外、曾往晤陸相荒木、歷時約一句鐘、談話情形、未經當局公布、但據下午各報載稱、荒木曾向調査員發表意見如下、㈠日本願見「滿洲國」之穩健發展、㈡日本一俟「滿洲國」組織完備、當予承認、㈢日本何時撤兵、渠猶未考慮及之、蓋第一步須先恢復治安也、㈣永不許滿洲歸還中國、㈤滿洲爲日本生命所繫、故日本防務問題與滿洲防務問題實不能分開云云、李頓勳爵因體未復原、故不能會晤日政府人員、但希望能於下星期二日見新外相內田、(路透社)

◎東京九日電、今日午後東京開民衆會議、以期促請政府立即承認「滿洲國」、著名反動派領袖外山等均往參加、嗣通過決議案、主張必須立即承認「滿洲國」、並宣布如再躊躇、將令列強疑及日本心虛、該會代表於是携通過之決議文稿分呈外相首相、(路透社)

日政潮醞釀

滿鐵總裁問題 荒木永井軋轢

◎東京九日電、楳原仲治之滿鐵總裁後任問題、因軍部方面之反對、不得已而停頓、永井拓相昨夜九時訪齋藤首相、商善後策後、續訪荒木陸相、說明推薦楳原之事情、求其諒解、陸相不允、卽提議對後任之新候補者、求其再考、永井拓相以旣得各閣員之贊成、決始終堅持原案、萬一不能通過、則成爲永井拓相之面目問題、預料政局必掀起軒然大波、至陸相所新提出軍部意中之人、爲預備陸軍大將之技術本部長吉田豐彥、(電通社)

◎東京九日電、今日東京股票交易所近期後場、因滿鐵總裁問題、政局不安、商品見賤及電氣紛爭前途悲觀、全皆下跌、近期新東前場爲百四十七金、後場跌至百四十一金一角、卽較昨日之後場亦自跌五元六角云、(電通社)

日本財政問題嚴重

◎倫敦八日電、此間財政專家與路透訪員談時、均表示日本財政問題之嚴重、據稱國家財政之狀況、最近之恐慌、東省之亂態、皆爲極端緊急問題、日本證券在國外交易所價格之低落、促以證明各國對於日本地位之顧慮云、日本輸入仍較輸出爲多、當局殊抱不安、但某方面稱、自今而後將見輸入銳減、輸出增加、經營出口事業者甚望日金價格之跌落、將使日絲之需求較增、日本閣員中有謂日金之匯兌價、不足證明日本之眞正財政狀況、彼等深信日金匯兌價將逐漸增加、另一方面有勢力者、預料日金將跌至合美金一角八分之低度、惟負實方面指此爲無庸的政客與投機家之談、大藏省已發出取締資金流出之嚴峻條例、苟不得官場核准、資金不得移入他國、日本境內銀行不得接收外幣存款、非經特許、不得發行外幣債券、大藏相有權頒發將各種外國證券及外幣存款售與日本銀行之命令、且有權索取關於外國匯兌與證券交易之報告、商行或個人有外幣或外國資產載於國債務在日金四千元以上者、必須於三十天內詳報、此種防止資金流出之法律、將如何切實辦理、由尚無把握、大約大藏省可便宜行事、以實施此條例、綜之日本現狀、可謂爲刻在流動不定之狀態中、或將釀成暴價、以應付日萎狀、但此舉是否適當、有數方面對之、不無疑慮、(路透社)

守屋奉急電召回

中日外交方面不無關係

已定明日啓程返日

日本駐華公使館書記官守屋、前奉日外務省電、將其調升爲福州總領事、守屋擬於矢野代理公使抵滬後、即行赴任、玆悉守屋昨忽接日外務省急電、召其即日遄返東京、商榷外交機宜、守屋接電後、已定十一日(明日)乘長崎丸離滬赴日、一面已將使館事務辦妥、准一星期後、再來滬提辦移交、至日外務省、此次急電召回守屋頗含重要意義、對於中日外交方面、不無相當關係云、

日艦運陸戰隊來滬

◎橫須賀九日電、爲補充交代上海特別陸戰隊起見、今晨九時、由特務艦靑島號、運陸戰隊二百名赴滬、(電通社)

平津謠言甚盛

◎北平九日電、據某要人談、最近一星期中、平津發生謠言甚盛、其來由完全出自某國人及共黨所造、在此國難期間、盼國人勿信、

◎北平九日電、周龍光九日到平謁張、報告津方治安情形、

蔣作賓抵日

◎神戶九日電、昨八日乘平安丸入口之駐日公使蔣作賓氏夫婦、晚宿於六甲旅社、本日正午、復乘平安丸赴橫濱、豫定十一日抵東京、(電通社)

翁照垣部抵廈登陸

◎廈門九日電、翁照垣率一五六旅第六團、乘昌安輪、八日夜抵廈、九日晨部隊在嵩嶼登陸、翁留廈、候迎蔡、廈門各界籌備盛大迎蔡、

穿房越屋如履平地 賽狸貓在平捕獲

共在平津行竊 陋室中珠玉纍纍

一月中犯案二十餘起

北平訊、最近北平市上發現一巨賊、能登高越房、如履平地、行竊手段、極爲靈敏、被其所竊者、不下數十家、因該賊形踪詭密、迄未能破獲、受害商民迭在公安局控告催捕、公安局長鮑毓麟、即將此案批交偵緝隊長馬玉林緝辦、該隊長當派各隊嚴査、昨(六日)日偵緝第一分隊長南實祥在陝西巷娼寮內、發見一遊客、異常濶綽、惟査其形狀、並非係擁有資財之人、認爲形跡可疑、

暗中尾隨 偵得此遊客住居於先農壇西牆外一間陋室內、每屆深夜二時、即行外出、至天明四五時始歸、歸則必擕有包袱等物、於是斷定其必爲一巨賊、乃於昨(六日)晚率領小隊長張壽昌等潛至先農壇西牆外該賊住房附近地方隱匿、迨夜深二時餘該賊外出行竊之際、即一擁向前、乘其不備、將其拘獲、旋更將該賊住房包圍入內搜索、當場又捉獲其夥犯男女三名、連同搜獲贓物大皮箱兩隻以及

古玩珠寶 玉器衣服等物不計其數、經帶歸第一分隊後、由南隊長審訊、據該竊犯供稱、名楊永年、即楊四、久在平津兩埠行竊、最近因在天津作案甚多、官方緝捕甚厲、故逃來北平作案、因伊身體靈活、能越房登高、人送綽號爲賽狸貓、二十二歲、平東人、在平津行竊數載、向未破案、最近一月之內、共在平行竊二十二起、又據夥犯劉克亮供認幫同其行竊、劉久保及其婦劉王氏幫同銷贓等情不諱、

牛蘭夫婦仍絕食

◎南京九日電、牛蘭九日仍繼續絕食、中央醫院沈副院長偕醫生韓文信、九日午前往診視、據沈談、牛氏脈搏尙好、神識淸明、惟臥而不食、自不免精神疲乏、發暈、余曾加勸導、韓談、牛如繼續絕食、可爲打針以延長生命、但長久下去、自不免危險、看守所長龐寬、九日有書面文字勸告牛蘭、略謂既由軍部解法院、大約不致於死、即使判徒刑、亦可上訴、絕食並無意義、至外傳當局已准牛移滬審訊說不確、

韓復榘赴魯西

◎濟南九日電、韓復榘九日晚請石友三及濟南各銀行長觀馬連良劇、夜十一時至站登車南下、石與各行長及張聯陞等同行、在萬德下車、往遊靈巖、韓談、定今夜先到泰安視察、在泰安擬不與馮晤面、十日晨即赴魯西、約十日內返濟、隨行者有參謀等十餘人及衛隊兩連、

圖書時報 今日出版 每張銅元一枚

讀紅樓夢隨筆（三）

（凌霄漢閣）（禁轉載）

「索隱」之風氣過去了。繼之以考證及標點之工作紛紜、新文學諸巨子自胡適以次窮探深討、備極殷勤。整理舊小說未有不首紅樓夢者、適之於此、特費精神、購得許多版本、有道光本、有乾隆本、乾隆本中又有甲種本・乙種本、亞東本。後又不惜重價獲到脂硯齋之十六回鈔本、乃著者曹雪芹未死時之鈔本、最爲珍異。本子如此之多、於是鈎稽參互、將曹雪芹之原著、高鶚之續稿、程元偉之兩次刊行、馬幼漁之所收藏、容庚之所買辦、汪原放之所標點、一一說明、條條比證、而紅樓之眞面畢現、紅樓之文運益昌、可謂盛哉！

諸家考證甚繁、吾今綜其要、又分其類、曰㈠爲關於著作人者、㈡爲關於版本者、㈢爲關於書中所描寫之人物・故事者、尤以第三項爲最關重要。可以一掃以前索隱家之捕風捉影、望文生義之蕪詞、顯露作者之眞意及其可貴之作風、適之博士考得作者曹雪芹實其自己的家庭爲背景、賈政即曹頫、即雪芹之父。以八旗氏族通譜之曹家世系而得一「確定。」以脂硯齋本中賈政升員外郎等事證之曹頫之宦歷而得一「確定」、自是有根有據、比「明珠」「順治」諸說、切實的多矣。

即以常理論之、以如此大家庭、如許情事、若非自己親身與有關係、而發於內心、動於眞趣、焉能寫得那樣周詳淸切、如活如畫。大凡寫狀之作品、如小說與戲劇、其取材之法不外兩途、一爲間接、一爲直接、吾友熊佛西論寫劇云、「戲劇家應飽嘗人生的經驗、各方面甜酸苦辣、經驗如何能豐富呢、不外直取與轉取、直取的經驗、是自己的經驗。轉取之經驗是他人的經驗、左拉高基、托爾斯泰、要描寫下級生活、所以親身去嘗試下級生活、親身得來的經驗是最有力可靠的經驗。轉取的經驗是取諸他人、如報章之紀載、之談論、都可以給我們極好的經驗、易卜生的「備忘錄」就是這種經驗的「儲蓄處」」作劇如是、作小說亦如是。

一二八事件 是否構成國家戰爭？

源安輪船公司起訴
援引國際公法規定

兵戎相見 宣戰非必要
即以構成戰爭狀態

判令中威輪公司 償還船租等項
要求依照契約上規定

一二八淞滬抗日之役、敵調陸海空三軍精銳、猛攻匝月、此種大規模之軍事行動、實歐戰以後之創舉、中外震驚、人多謂其或爲第二次世界大戰之導火線、不圖其個人利害關係者、獨倡異說、謂此役係未構成法律上所謂之國家戰爭、寔非夢囈、乃上海中威輪船公司經理陳順通、以該公司有數萬三千五百噸之太平號輪船一艘、由陳於去年十二月間租與源安輪船公司、雙方訂立租約、載明如中國與外國發生戰爭、該約之任何一造得無條件解除租賃關係、預付款項彼此結清、迨一二八事變發生、源安輪船公司會同聲請解約、索取預付各款、詎陳竟謂並非兩國交戰、往返交涉、一無結果、源安遂延張嘉壽・盛少英等律師控中威公司暨兵輪第一特院、狀內援引泰西各國所遇不宣而戰之事實、以及從前法學家皆認此種事實確係戰爭行爲之著述、以供參考、茲覓得原訴狀副本、錄誌於後、

爲解除契約請求判令返還租船各費事、謹將原告人將起訴之事實及理由敘明於左、

事實

原告人於民國廿年十二月五日與被告人訂立按時傭船契約、(俗名長期租船合同) 載明被告人以其所有之總噸數三千五百噸之太平輪船之全部、自交船日起於三個月時期內、爲原告人供給運送、又該約第五條載明原告人應每月支付運費(俗稱船租)一萬三千五百元、如不滿一月時、以每月三十日按日計算、該約第八條載明船舶滅失、所有已付運費(俗稱租金)等至船舶滅失之日爲止、其已付之餘數、應交還原告人、又第卅四條載明凡關於本契約所有爭執、應由船舶所有人選任一人、並由託運人(俗稱租船人)選任一人共同仲裁之、如仲裁人不能同意時、得共選第三仲裁人一人仲裁之、其仲裁之結果、雙方應認爲最後之裁斷而遵守之、該約第四十二條又載如中國與任何國發生戰爭、

發生戰爭

本契約任何影響時雙方之任何方、得將本契約無償解除之、自上開契約訂定以後、被告人於二十年十二月二十六日將上開船舶交付原告人供給運送、原告人當預付運費一個月、計洋一萬三千五百元、至本年一月二十八日中日間突然發生戰爭、原告人當於二月三日依據契約內第四十二條之規定、通知被告人聲明解除契約、並通知船長關於航程部份、自解除日起應受被告人指揮各在案、詎被告人以中日間雖有敵對行爲、而未正式宣戰、故未構成法律上所謂之國家戰爭等爲理由、拒絕解除契約、原告人以中日間敵對行爲是否構成戰爭、自有國際公法可以準繩、因向被告人請求回復原狀、返還下列各款、或依契約規定交付仲裁、而被告人

一味拒絕

查原告人請求返還之款、開列於左、㈠原告人預付運費一萬三千五百元、被告人負退還自二月三日起至二月二十六日止二十三天之運費、計洋一萬另三百五十元、㈡原告人預付之船鈔被告人應返還八百十元七角、㈢原告付長煤船艙、被告應返還計洋六十二元四角六分、㈣原告人預存煤一百八十二噸、被告人應返還煤計百另六元〇角〇分、㈤原告人預付船用煤被告人應返還計洋〇〇九元七角、以上五項、共計洋一萬四千一百五十元另八角一分、以上係本案起訴之事實也、

理由

查本案兩造所訂契約之四十二條、載明如中國與任何國發生戰爭、本契約受任何影響時、雙方之任何方得將本契約解除之云云、則一二八案之是否構成國家戰爭、

國際公法

可以借鏡、查英國法官史考脫於一八一三年裁判愛列不船案、曾引樊得列戰爭之定義云、「戰爭者、乃一國以武力行使其權利之狀態、當事人應爲二個獨立之國家」、又美國法官克烈侯云、「如一國侵入他國領土、總統不但應有武力抵抗之權利、且有武力抵抗之義務」、費爾德於其國際公法草案內謂、「國家戰爭者係兩國武力抗衡互爭高下之行爲」、勃耶司赤黑司謂、「戰爭係武力之自助行爲」、老倫司謂、「戰爭係兩個公家之武力之戰爭行爲」、依上所述、是凡獨立國家互以兵戎相見、即以構成戰爭狀態、已屬毫無疑義、

更有進者

查兩國發生戰爭之前、先期宣戰預告或交付哀的美敦書者固有之、而未有預告或宣戰者亦屢見不鮮、著名國際公法家戴斐云、國際間近今之習慣、宣戰非必要行爲、在未宣戰之前、亦可有戰爭狀態之存在、又云、英國於一六六四年占據紐約時、亦未先向荷蘭宣戰、又在七年大戰未經宣戰以前、英國已俘擄法國船隻數百艘人民數千人、又云自一七六三年以後、國家發生戰爭、實無先行宣戰之必要、綜上所述、中日間一二八案構成國家戰爭、原告人據以爲解除契約之理由、應無不當、此其一、

又查民法

第二五九條載、契約解除時當事人雙方回復原狀之義務、除法律另有規定或契約另有訂定外、依左列之規定、㈠由他方所受領之給付物應返還之、㈡受領之給付爲金錢者、應附加自受領日起之利息償還之云云、上開契約、既經合法解除、原告人依民法之規定向被告人請求回復原狀、返還運送船鈔存煤等費、尚無不當、爲此請求一判决被告人返還原告人運費船鈔存煤等費共洋一萬四千一百五十元另八角一分、並自本年二月三日起至執行終了日止按年五厘之利息、二判令被告人負擔訴訟費、謹狀、第一特院據狀、隨即傳知被告、審依法審辯、將來關係時雙方對於一二八之變是否戰爭問題、必有極烈之辯論也、

八字橋附近 巨彈爆炸
小浜中撈獲 好奇擺弄肇禍
七童當場死其五

昨日上午十一時三十分、有住閘北八字橋草棚內之江北男孩七名、年齡最大者爲十九歲、餘均十三四五歲、同在該處附近日本攻棊後面小浜內洗澡、當時有一男孩在浜中摸得大砲彈一枚、置於沿岸之跳板上、羣孩均出水爭看、當有年齡較大之一孩向衆云、此係炸彈、不能把玩、恐生危險、移時仍按水中、但羣孩不聽、爭先恐後、上前奪取觀看、偶一不慎、墮於跳板上、轟然一聲、頓時爆發、其中五孩當時炸斃、屍身彈出數碼、落在浜之中央、血肉糢糊、慘不忍覩、其餘兩孩、一受重傷、一因預先避去、未罹斯禍、其斃命之五孩、姓名如下、㈠古桂郎、致命傷肩部兩部、㈡余老其、頭腹腿三部受傷、腸流腹外、㈢王會照、頭臂腹三處受傷、臟腑炸斷、㈣王令都、腦漿迸流、㈤曹六小、頭腰等處受傷、腰部炸去肌肉一大塊、受重傷而未死之男童、名沈四小、十九歲、合州人、住八字橋十五號、傷腰手兩處、經送醫院療治、

彭浦區 電線被竊

彭浦區被日軍佔據時、曾將全區電線完全割斷、近日軍撤退、乃逐漸修復、詎近又發生電線被竊之事、昨晨五時許、有鹽城揚州人戴金龍田山二名、在閘北共和新路底營橋附近、攀登電桿、欲割電線、當被彭浦區保衛團團員當場捕獲、並搜出電線一紮、利剪一把、發交彭浦區保衛團團長侯奇章・周步瀛報聯部、解送公安局四區總署究辦、所幸巡官等、因此特召集聯防會議決、對於沿路電線、飭屬一體嚴密巡查保護、

刦金鐲
婦人任呼
黃有志欲逃不得

住虹口東有恒路尙賢里三十八號甬婦沈王氏、於七日下午二點餘時、僱乘黃包車往寧波輪船碼頭、行經法租界黃浦灘、被匪徒揚州人黃有志從背後上前、將氏右手所戴值洋四十三元之金鐲一只、强行搶取、向北奔逃、由氏喊捕、經三八〇號華捕追至公共租界廣東路口、由公共捕房一一三三號華捕協同將黃人贓截獲、提回法捕房、翌日解送第二特院請究、捕房依刑法搶奪罪起訴、並由告訴人聲訴被搶情形、訊之黃供認强搶不諱、經李推事核供、宣告審理終結、定期十二日宣判、

羅素一撤銷訴江案
眞相既明　妓妾之恥堪雪

北平訊、關於羅素一江錦濤訟案、因江錦濤控告羅素一妓女部份、向張垣法院調查證據、以致久懸未决、今晨報章揭載、前張垣聚寶班之掌班人馬某、現在天津、據其在津法院供稱、以前聚寶班、並無妓女花翠其人云云、因之羅素一以江錦濤所指本人爲花翠之說、已證明不實、特向北平地方法院遞狀聲請撤銷自訴、而江錦濤之反訴羅素一一案、有經人調解之說、但江本人初因有决定反訴之表示、究竟江亦撤銷訴訟與否、尙難斷言、惟其代理律師江庸則表示、對於此次羅江訴案、甚願從中調解、勸江亦撤回反訴、茲將羅女士撤銷自訴原呈錄後、

聲請人羅素一、被告人江錦濤、爲自訴江錦濤妨害名譽一案、眞相已明、聲請撤銷事、竊查江錦濤與□屬辭婚牽涉案一、誣其爲妓爲妾、以所指素一原名花翠、由掮客曾由中在張垣聚寶班爲妓、花翠之身價爲若干元、其嫖客爲某某等、均無此案、又查萬全地方法院覆稱、前聚寶班馬開山現居天津、復由鈞院函請天津地方法院代爲訊問、旋將傳訊馬開山筆錄送院、其筆錄中所載馬開山對於有無花翠之訊問、力稱沒有此人、則素一即花翠之說、根本不能成立、其居心陷害、誣謗無可逭飾、根據上開有力之反證、本有較重之曲直之餘地、乃鈞院勿又有眾傳江錦濤到庭作證之事實哈之下、無任慎駭、然以幼孤苦、以養以教、推尊莫甚是親、今因案一之故、致使祖居深閨之弱妹、露面公庭、於心既有所未安、稍有所不忍、故不惜犧牲一切、毅然撤銷、以免覆轍我者轉而受累也、惟是眞相已明、妓妾之恥堪雪、心勞日拙伴爲之計、徒工已矣乎、我生不辰、於人何尤、亦願良者之與鑒、但期與論之公評、爰將樓原、伏乞鑒核、准予撤銷施行謹狀北平地方法院、

官司未了 故態復萌

木合意後、方可封口、是以徐一面住無錫將屍投店子窠發到上海、不料唐謂死者死因不明、須再交涉、徐乃於昨日具狀地方法院報驗、

少婦心中 無丈夫
露復又萌

安徽人姚官太、住小西門江陰街二百四十四號、伊弟姚志繼之妻姚周氏、二十一歲、向住原籍桐城縣、不料於本年二月遭同鄉人干明得誘拐出外、帶往杭州匿居、姚志繼來滬告知伊兄姚官太、四出探尋、於上月十二日探明住所、乃將干明得及周氏一併扭控杭州三區公安局、將干收押、該氏領回上海居住、詎因杭縣傳訊、姚離滬六日返家、則該氏忽又失蹤、多方探訪、始悉又爲素識之同鄉人楊繼道乘機誘拐、查明住址、昨日始悉楊與該氏組小家庭於小北門同慶街、乃往一併捉獲扭控二區一所、解送地方法院訊究、

兩罪俱發
燕子窠老班 行竊敗露
藏匿店主收贓被拘

被告還押、贓物交還失主領去、

昨日上午五時許、太陽廟路一三六號晉利達鋼廠看門林治平扭住一人至太陽廟派出所投稱、因廠內鋼板屢次被人偷去、被伊捉獲一人、請求重辦等情、訊據被告稱、三十一歲、丹陽人、住共和新路十三號、警長楊錦棠隨即率警至該竊賊家中、抄出馬達布五件、係由該鋼廠偷出、並搜獲煙槍二枝、煙燈一只、煙盤及其他煙具甚多、始悉該竊賊係開燕子窠者、當即連同原告等一併押解四區、旋經區員朱勵公訊得該竊賊供稱同黨共有三人、二人均已逃走、鋼板皆賣在該處共和新路五十二號舊貨店內云云、朱區員得供後、復飭偵緝隊派偵緝員方潮甫前往共和路舊貨店傳到女店主沈周氏、四十五歲、金壇人、供認收買賊贓、區員核供後、以案關竊盜且私設燕子窠、故判令一併解司法科發落、

其心可誅 便忘養育恩
黃包車夫年長
傳給警老之資
不顧老父性命

寶應鄉人蔡永治、六十八歲、生有子三、長名步樓、三十八歲、次名步高、三十五歲、幼名步奎、二十八歲、三子現均在滬拉車爲生、蔡因年邁乏力、無能謀生、祇得苦守家中、以待天年、前因家中貧苦萬分、度日維艱、當由親族等公斷、每子每月貼寄養老費洋六元、詎各子均甚狡獪、時寄時止、自本年滬戰發生、竟分文無着、蔡因勢將餓死、不得已於前日來滬、向子索取、不料長子步樓、不特不給、抑且詈罵不已、蔡乃嚴詞詰責、步樓即出手猛毆、將父頭顱毆破、血流淋漓、當即鳴警到來、將三子一併拘入六區警署、經張區長分別訊問一過、以案關忤逆傷害老父、昨已備文併解地方法院訊究、

歇生意 未滿所欲 進一步
手段更毒辣
成衣店主吃夥友之虧
一晝夜未見天日

前日下午五時許、滬西曹家渡六區警署、據潘大錦投署報稱、其姪潘文洲、因被解錫金籌敲詐未遂、由法租界强迫至曹家渡怡豐里內一號、現已禁錮一晝夜、須付給洋八十元方可釋出、請即派警拘究等情、張區長得報後、立即派警按址前往、當場將解錫金拘獲、果見潘文洲被閉在內、遂即一併帶署、經張區長訊據原告潘大錦供、三十七歲、揚州人、現在法租界雷米路雷米坊一三三號業成衣、姪文洲即在是處開設成衣鋪、因有一夥名鞠金山、被姪停歇之後、彼即糾同解錫金及流氓等十餘人、迭來店中滋擾、姪爲免肇事端起見、曾被敲去洋二十元、詎彼等心猶不足、前日復行糾合十餘人、將姪誘出、迫至是處禁錮已一晝夜、聲言非給洋八十元不放、故請重究等語、復據潘文洲供、二十八歲、餘同上述、又據解錫金供、三十七歲、崇明人、住怡豐里一號、無業、餘詞支吾推諉、張區長得供後、以案關糾衆敲詐、私擅禁閉、昨已備文申解總局訊辦、

散發傳單

昨日下午六時許、有人在楊樹浦黑龍江路一帶散發大批傳單、追楊樹浦捕房之值差巡捕趕至、散傳單者均已逃逸、後該捕即將該處地上之大批傳單起、帶回捕房、此項傳單之內容係煽動工人、請求當局釋放車騎夫等、並欲工人於今晨十時在北火車站界路集合等語、

車中猝斃

本月六日下午四點半、有年約卅左右之男子某甲、搭乘法商一一六號二路電車、行經霞飛路華方、忽然患病昏倒、不省人事、當由五五號人二號兩售票人令司機停車、報告嵩山路捕房、派探將某甲送往廣慈醫院、經醫生驗得某甲係患血管爆裂、即爲施治、奈因病重、醫治無效、延至昨午十二時身死、由院通知捕房、將屍體車入同仁輔元分堂驗屍所、存案家屬、候今日報請第二特院檢驗、該戶身穿紡綢短衫、白洋布褲、右面頸項有傷核一個、

竊車未遂

[illegible]寓人朱□陽、昨晨潛至榆林路竊取鄭祖蔭停在路旁價洋三千元之卡車開駛、當被事主撞見、將朱扭交捕房、押候今日解究、

新世紀函授學社招生
特設「暑期作文科」
——「文章是愈做愈好」——
本社爲應各校學生之要求、特設暑期作文科、由章衣萍姚名達黃天鵬吳曙天諸先生擔任批改國文、分高初二級、高級包括詩、詞、小說、戲劇、散文、一切文學創作、初級限制書信、記事、議論、敘事、解說應用等文、題目由本社印發、作者自由命題亦可、期限爲三個月、從七月起至九月止、每月限作八篇、高級收費八元、初級收費六元、改卷迅速、批示詳明、報名從六月五日起、以三百人爲限、
社址 上海圓明園路二十九號

轟動全上海……正威藥房無敵大賤賣
夏令藥品——應有盡有
二樣要買的：落得便宜
本埠正威藥房(南京路永安西首大東旅社對面)、集中夏令各種良藥、舉行無敵大賤賣、其售價之賤、堪稱滬上獨步、茲錄若干則如下、時疫水四十瓶祇售六角半、施德之濟衆水每打八角、成箱更廉、廣濟水每打六角半、科發痧藥水每打七角、兩磅裝飛力脫藥水三元四角、至聖水每打六角八分、雙刀牌臭藥水一介侖一元二角半、亞林臭藥水每介侖一元三角半、德國樟腦丸每元七磅、林文煙花露水大瓶六角八、半磅來沙爾一元四角、三星牌〇地球牌蚊蟲香七折、各種痱子粉特別便宜、大瓶百齡機一元一角、大瓶自來血一元三角、韋廉氏紅色補丸一元一角、第威德補腎丸大瓶一元八角半、拍勒托二元二角半、維他賜保命丸五十粒二元二角、面友六角半、阿墨林五角半、九福牛丹批發克己、大瓶解百勒三元、獅力牌牛肉汁一元二角、冠生園果子露大瓶六角、五洲果子露大瓶四角、三那星七元二角

妙特靈 皮膚病特效

脚趾濕癢 一滴立止
瘡癬癩疥 着膚即靈
「妙特靈」乃最新發明皮膚病特效藥、含有十一種以特殊化學方法製成之殺菌防腐力極强凡患癬疥、濕氣等皮膚各病
用「妙特靈」藥到病除 靈驗異常
不刺激 不油污 藥力强 味清香
上海新星藥行 總經理 漢口路六十號
●每瓶價洋六角●出品廠藥化學同德國●

法國山得爾巴黎白濁丸
SANTAL PARIS

撥雲霧而見天日
主治 服法
上海國民藥房總經理

天喜堂
老婢調經丸 可治經閉經多經少 經遲經早經淡經赤 白帶赤帶血崩血凝
老婢調經丸 可治經期前後腰腹痠痛
老婢調經丸 可以保護母體胎兒臨產安全
老婢調經丸 可治產後瘀血未清
老婢調經丸 可治子宮虛冷久婚不孕
天喜堂藥行

全球風行國產衛生要品
雙刀牌臭藥水
防疫消毒殺菌辟穢 世界馳名功效無比
維持公衆衛生 保護身家性命
政府特許 國內免税國外免全稅
註冊商標
堅固鉄桶裝置 美麗漆箱裝置
零售價目 一介侖一元五角 半介侖八角 四分之一介侖四角五分
每桶裝足四十介侖 計分四種 超等A 特等B 頭等C 平等D 批發特價 務外從廉
各埠大小商店均有出售
總發行所 上海江西路十三號(三洋涇橋)信源行 電話一四三七一

總店 北石路對面 第一支店 上海德大念五週紀念海蓆行 第二支店

本行分設各埠工廠化學督造各種花素軟蓆定價克己

大批福建蓆運到 大廉價一月 六月念四日起 大批安徽竹蓆運到

寧波蓆 廣東蓆 蒲蓆 各種龍鬚精美汽車坐墊 蘇寧蓆 行軍蓆 床蓆

認明總店三開間朝西門面支店均雙間門面電話九〇三九二號

欲求中國之自由平等 人人須盡提倡國貨之義務 以實業救國 效力勝過飛機坦克車

三輪牌出品 敝廠本提倡國貨之宗旨盡實業救國之天職所有各種之出品無不精益求精實事求是希望戰勝一切同類之舶來品

三輪牌出品 海內風行 註册商標

羊毛游泳衣 眞蠶絲男襪 蔴紗游泳衣 蔴紗運動背心 羊毛運動帽 各種毛織品

廠址 北河南路和樂里 電話 四二四二〇 電報掛號一八四六

上海聯華毛織廠謹啓 本埠外埠各大公司各大商店均有經售

五洲花露水 辟穢防疫 潔膚衛生 香韻馥郁 夏令傳品

五洲大藥房發行 上海及各埠

廢兩改元聲中 銀錢業未雨綢繆

錢業公會電請財部擬具整理軟硬幣之方案 整理通貨 商會亦將開會討論

關於廢兩改元問題、宋財長在滬與各界洽商後、已得具體辦法、昨日本市錢業公會開大會、並電京財政部請擬定一具體整理軟硬幣之方案、市商會及銀行公會、亦將開會討論、玆將昨日情形誌之如下、

◆錢業會議◆ 本市錢業公會爲廢兩改元問題、特於昨日午後二時半、乘例會之便、召開全體會員臨時大會、到會員一百四十餘家、董事如秦潤卿・王鞠如・盛筱山・李壽山・俞佐廷・王伯壎・邵燕之・徐伯熊・秦貝甫等、均親自出席、討論結果、則以廢兩改元、固能使幣制統一、但非倉卒可期、須當局嚴厲整頓全國通貨、擬具整理軟硬幣之方案、方能使人民永不感受幣制不良之痛苦、故根據此意、電財政部、並定於明日招待新聞界、報告關於改元問題、至三時半散會、

◆錢業公會電財部◆ [illegible]

◆銀行態度◆ 銀元制度、如決定實行後、與銀行家亦有深切之關係、新聲社記者、昨向本埠銀行家探悉、如財政當局、對於廢兩改元切實確定後、則銀行界將開全體會員大會討論此事、及解決過渡時代以銀元折抵銀兩之種種辦法云、

◆公會表示◆ [illegible]

藥業聲明工潮責任

準備罷工 工會將開大會決定方針

[illegible]

電力公司 繼續開除工人

風潮有擴大趨勢 工人開會決提嚴重交涉

上海電力公司大班霍根斯、前爲開除斐倫路老廠舊工人一百二十餘人、致激起全體工人之反響、迭經工方向黨政機關請願、並函工部局費信惇請援、不謂公司方面近日復繼續開除老廠機房間工人馬金生等數人、致全體工人益形憤慨、電力工會特於昨日下午二時半在會所召集組長代表大會、到一百餘人、公推主席團陳寶根・倪文富・潘賡林・朱瑞芝・朱浩深、首由主席團報告、次開始討論、當議決各案如下、㈠定期召集會員大會案、議決定下星期召集、㈡推定代表向公司提出嚴重交涉案、議決推定倪文富・朱浩深・范立仁・龔月生四人、㈢秘㈣推定工會經濟保管委員案、議決推定張福生・宋瑞芝・孫岳林・安鴻慶・王新根、㈤要求公司承認工會有代表全廠工友之權案、議決通過、㈥公司無故不得開除工友、如工作清淡、須解僱時、廠方應給工友退職金六個月、養老金照百分之五比例計算案、議決通過、㈦如廠方工作緊張時、招添工友、儘先錄用本廠失業工友案、議決通過、㈧公司應津貼工會事業費每月五百元案、議決通過、

工會將開大會

[illegible]

虹口閘北絲廠今晨一律復工

本市絲廠業工潮、經黨政機關調解簽訂筆錄後、絲業繅絲業昨通告各會員、今日一律復工、市公安局特派大批警士保護、

美大學同學會選定新職員

[illegible]

法商水電工潮昨訊

市府與法領協商

工會請求徐阿梅伸雪 車務部表示同情

法商水電公司機務部全體職員工人罷工、昨爲第二日、市政府爲避免工潮擴大起見、昨日上午十時、特派秘書耿嘉基前往與法國領事梅里亞協商解決法商水電工潮辦法、聞尚未有切實具體辦法、將於十一日(禮拜一)繼續協商、

◆勸告嚴守秩序◆ 第二區水電業工會罷工委員會、昨日上午十時、舉行第三次委員會、當即通告全體職員工友、在罷工時間、應遵守罷工委員會命令、不得私自在外滋事、並尤應遵從黨政機關調解、嚴防反動份子乘機搗亂、社會局朱主林、市黨部周瀛洋、昨亦勸告各職員工友、嚴守秩序、靜候黨政機關依法處理、昨日下午三時、罷委會在徐家匯路大達里弄內舉行委會、到罷工職員工人七百餘人、由罷委沈靜濤報告黨政機關調處經過、並勸告嚴守秩序、服從罷工委員會命令、加緊工作、

◆車務有表示◆ 又法商水電公司車務部全體職員工人、昨仍照常工作、故法商電車公共汽車、均照常行駛、新聲社記者昨晤法商水電公司車務部同人聯誼社職員、據云、車務與機務、係同一公司管轄、職工之集團、均爲合法團體、當政機關指導之下、車務職工、對機務職工罷工、頗表同情、聞將召集理監事會議、討論進行援助事宜、

◆工會呈黨部文◆ [illegible]

俄丐致死原因

第二特院定期開棺覆驗

俄丐喬其拉地起愛夫在第二特院看守所中因病身死一案、經警務處偵查結果、認看守所長徐崇文・法醫余鳴皋有疏忽嫌疑、看守周宗祥有傷害行爲、業已向第二特院提起公訴、於前日午後由刑庭長王綱煦開庭、傳集徐等三人到案審理之下、以人證未齊、庭諭改期下禮拜一即明日上午九時傳集人證續訊、各情已誌昨報、玆悉特二法院爲急欲明瞭該屍致死緣因、舉行覆驗、藉以表白於社會、爰於昨日下午由院長應時備具公函、派書記官韋毓璋賚赴同仁輔元分堂與主任奏壽農接洽、囑該堂速派夫役提往浦東唐灣塚地將喬其拉地起愛夫之屍棺起出運滬、準於十二日(後日)上午七時送至徐家匯路台拉斯脫路工部局驗屍所、聘請滬上著名法醫覆驗、以明眞相、

未免太無恥

無力養活妻子 叫她另尋生活 如此說來

鎭江人趙祥之、三十歲、妻趙樓氏、二十九歲、生有一女名慧子、九歲、於年前租居老北門內長生街、趙所入不裕、不能維持生活、故曾向妻樓氏云、實因無法賺錢、任憑爾去跟人度活、趙既出此語、樓氏遂與張春貴姘識、祥之假裝不知、樓氏與張春貴另行租賃同街五十八號、儼若夫婦、但祥之時常向樓氏索錢、稍有不遂意、即遭毆辱、日昨又向樓氏索洋二十元作小本生意、樓氏拚擋得數元與之、詎祥之不滿、邀同無賴陳兆榮將張春貴兇毆、由巡警將趙祥之等拘入二區一分所、趙祥之控張春貴拐逃婦女、張春貴控趙等索詐、經徐所長訊得案關刑事、判解總局法辦、

記者公會將開游園會

[illegible]

各界雜訊

[illegible]

十九路軍決心禁烟

[illegible]

痔瘡 新法注射痔瘡 不用刀割科 陳練百醫師 新法注射內外痔漏 不用刀割持漏 除管不迷不痛包 醫痊愈不再復發

喜蛋 禮券 老大房 新號老店 啓同

南京路 冠眞照相 一四新的貢獻 四寸長方美術新穎一元可拍四張 六寸長方藝術曼妙二元可拍四張

全新男女結婚禮服出租 天福洋服公司

知味觀清潔素菜 本館之西湖名酌早負盛名玆再添聘素菜名廚精烹杭式素齋精細素點以向滬上人士之口福衛生諸君請往嚐之 上海大馬路石路口電話九〇二四〇

歌舞艷影 今日出版 上海交通路中紅屋 好運道書局

陸稿存 肉林寫眞續集 今日出版 前後一集 定價二元二角 廉價八角

皮鞋新創造！ 橡膠夾底彈簧皮鞋 輕軟！堅固！無聲！ 橡膠藏於夾層，擦屈自如。

粵東皮鞋公司 霞飛路華龍路口 電話八〇二八七

No. 841,

THE EASTERN TIMES PHOTO SUPPLEMENT

二十一年七月十日 JUL. 10, 1932.
第八百四十一號

圖畫時報

徵求國際國家地方社會紀事,名人,閨秀,科學,體育,遊藝,時裝,美術,考古,遊覽,古跡,名勝,風俗,人種,動植物以及種種珍奇特異照片,凡足以增閱者之興趣者,本報異常歡迎,酬金從優,其有必須寄回之照片,請於背後寫明住址,以便檢還.

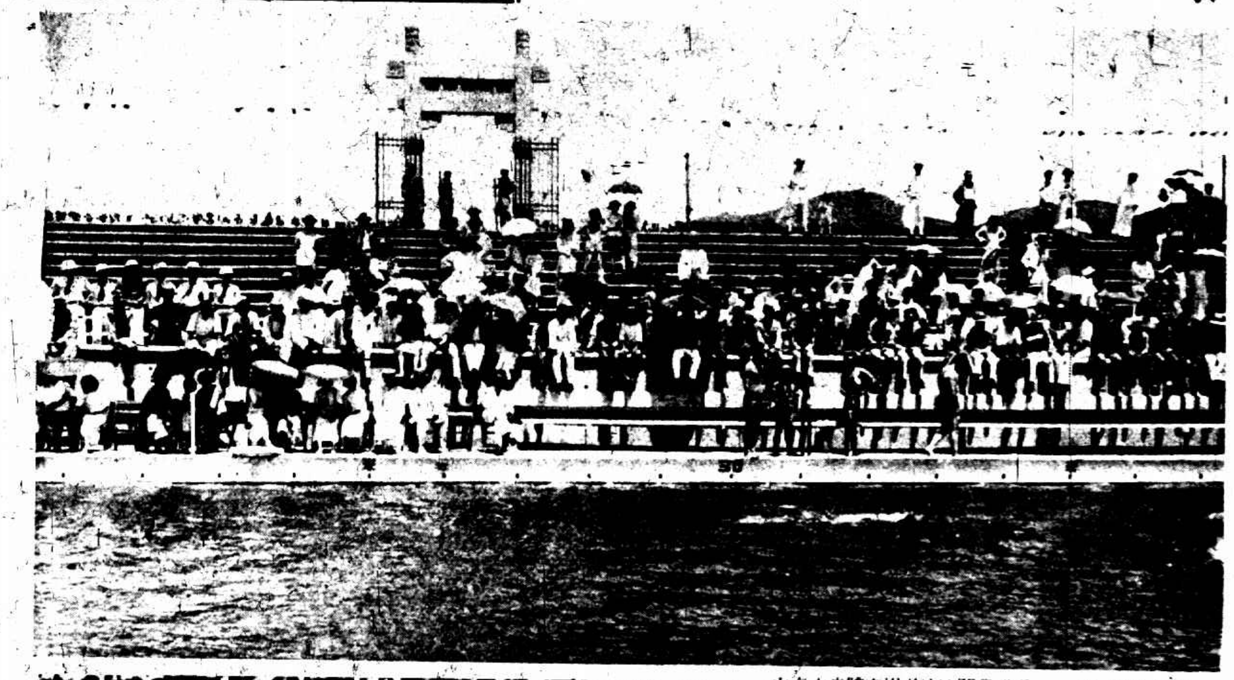

南京中央體育場游泳池開幕盛況　（交通攝影社）
The Nanking Central Swimming Pool.

參加開幕表演之汪愛先女士與其指導員立於跳板上（交通社）
Miss Wong A-hsien & her swimming director.

廣州中山大學女子排球隊（黃觀豪）
Girls Volleyball Team of Chung Shan Univ., Kwangtung.

汪浮雅女士（陳昌德）
Miss Wang Fu-ya.

兩江女運動健將　方蓓生倪亞豪莊銘箴王畢李櫻鈞　（有恩）
Athletes of Liang-kiang Physical Academy.

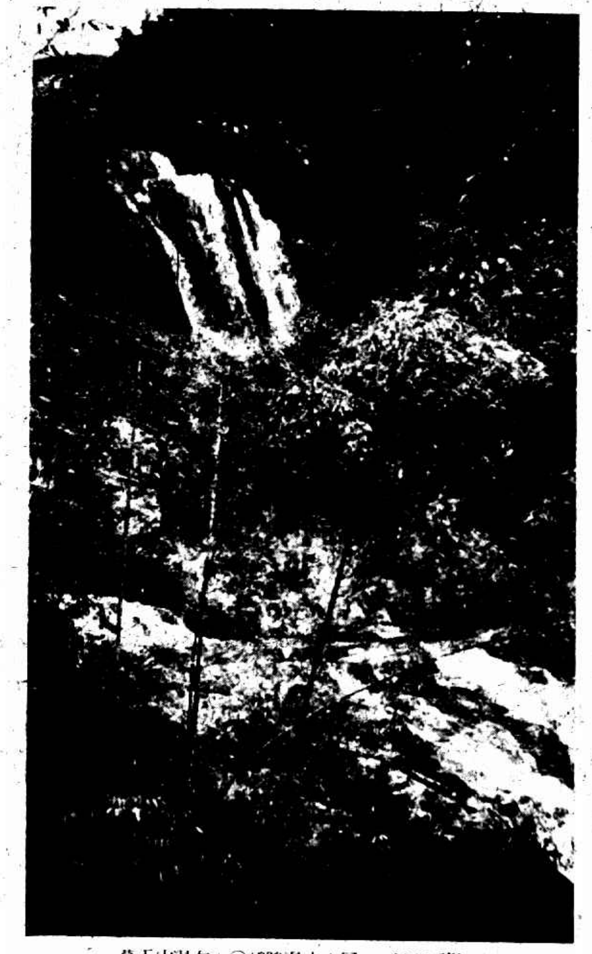

莫干山瀑布,㈠碧塢瀑之上層　（張士琦）
Waterfall near Morganshan Mountains. ① The upper part of Pi-wu Waterfall.

㈡碧塢瀑布之中層　（張士琦）
② The middle part of Pi-wu Waterfall.

㈢碧塢瀑布之下層（土人稱龍潭）　（張士琦）
③ The lower part of Pi-wu Waterfall.

先生拉車學生坐　拉車者智仁勇體育指導阮慧元女士　坐車者張馨珠女士車左沈秉蕙女士車右張齡珠女士（有德）
Misses Luan Hui yuen, Chang Shing-chu, Sun Pin-hun & Chang Lin chu.

吳慧仙汪慧貞王月秋馮惠英女士攝於無錫黿頭渚　（與村）
Misses Wu Hui hsien, Wong Hui cheng, Wang Yua-cheu & Feng Hui-yin.

智仁勇排球隊　蹲者沈秉蕙張馨珠阮惠明張齡珠王靜（隊長）立者胡津祥張麗珠徐秀鳳張惠珠胡鐘祥王節潔阮玉蕙阮慧元（指導）（有德）
The Volleyball Team of Trinity School for Girls.

上海幼稚師範學生遊南京玄武湖（並謙）
Students of Shanghai Normal School for Kindergarten travelling at Nanking.

邱振興女士　（伍千里）
Miss Chou Chen-shing

福州女中籃球建將胡珊女士　（鄭資珊）
Miss Hu Shan, a basketball player of Fu-chow Girls Middle School.

大夏大學黃善嫺女士　（毛嘉善）
Miss Whang Hsien-hang of Great China Univ.

廣州名媛廖寶琨女士（伍千里）
Miss Liao Pao-kun.

廖寶琨與文玉莊女士　（伍千里）
Miss Liao Pao-kun & Wen Yu-ching.

廣東省立第一女子師範學校學生陳織虹黃其秀潘懿陳苑湄女士（伍千里）
Four students of the First Girls Middle School, Kwangtung.